大光報

總社

內政部登記證警字第七〇三四號　中華郵政登記認為第一類新聞紙　廣東郵政管理局執照第……號

社長：陳錫餘

總主筆：張復明　總經理：魏慧生

經理：王甘良　主任總編輯：宋郁文

社址：廣州光復中路七六號

電話：經理室：一五七四三　編輯室：一七三六二　營業部：一一八八五

粵東分社：汕頭外馬路　興寧興田路

粵南分社：湛江市（赤坎）光復路

粵北分社：韶關風度中路九十二號

今日出紙兩大張

報費零售每份國幣四十元

訂閱每月每份國幣一千二百元

外埠定戶另加郵費

中華民國二十八年七月七日創刊

新聞紙第二一四一號

貓 鴨……最長，最韌滑→令人十分滿意

？？↓能否令人滿意？

長堤

藍鳥餐室

夏威夷絃樂隊演奏名曲

呂天石先生領導　即日重金禮聘

時間　上午十一時至一時　下午六時至九時

軍政部廣州製藥廠啟事

本廠接收敵產「武田」「鹽野義」「第一工業社」「岳陽堂」等製藥廠四家重新整理除留用各該廠原有日籍技師外並聘請國內富有經驗之專門人員嚴密監督依照原方續製其功效實用保證準確安全以上各廠出品之名稱及一切權益統為本廠所有嚴禁外界冒效特此鄭重聲明

上海商業儲蓄銀行廣州分行改訂營業時間啟事

茲自即日起營業時間如次

星期一至星期五：上午九時至十二時　下午一時半至四時

星期六上午九時至十二時下午一時半至三時止星期日休息

中央銀行廣州分行韶關分行聯合通告

查國庫廣東分庫原由韶關分行代理茲為便利辦理起見奉命自十一月十五日起本省分庫庫務移交廣州分行辦理特此公告

廣州分行　地址長堤七十九號　電話一四一二一　一七二八三　一七二八五

韶關分行　地址新華酒店二樓　電話一二九八二

廣州市立第一中學校校友聚餐啟事

茲定於本月十八日（星期日）下午三時於漢民北路太平館聚餐舉行勝利校友聚餐大會以資聯絡感情並商討校友會會務進行事宜希各留穗同學踴躍參加為荷（餐費國幣一千元請於十八日前登記繳交太平館或高弟路十四號大華商店）

軍需計政同學廣州通訊處通告

抗戰勝利粵土重光我司學隨機關部隊來粵者日衆諸同學有鑒及此於十一月二日假勝利聚餐之際經推同人等籌組通訊處經常為各同學服務兼謀求人求事求人之困難并決議處址暫設中華北路廿二號軍政部廣州區特派員辦公處內茲為謀切取聯絡研討業務起見凡曾受軍需計政教育之同學請於三日內到該處軍需組登記或用書面通知以明動態而利通訊特此通告

張鏡庵　葉休戈　[illegible]

香港華南影院置業有限公司啟事

啟者茲以本公司總經理梁季典暨協理邵蔚明均未能常川駐省現由董事會會議議決加聘邵柏年先生為本公司經理以後凡關於本公司租務及一切事宜請逕與本公司經理邵柏年接洽為荷

廣州臨時辦事處新華酒店六零一號

中華民國三十四年十一月十五日

戰後防疫　提早種痘

美國細菌學碩士

彭利痘苗

省港澳各大藥房均有代售

總發行　廣州一德西路四五八號安亞藥房　四樓電話一一七五四

陳克華重要啟事

（關於禎祥輪案之聲明）克華奉召來省，參加粵桂綏靖會議，因會期匆促，不暇選擇，搭禎祥輪赴港，不幸失事，獲救者僅三分之一 [illegible]

任，且由火輪過渡，保由小艇駁渡，每次只限五人，並派持槍巡止。二、[illegible]

陳克華啟

律師鄧不奴受任萬信行常年法律顧問

萬信行　經營國內外出入口石料石屎灰料各江什貨及代客買賣　行址：海珠南路五十號　電話：一四五九〇

律師事務所：惠福東路惠新東街一號二樓　電話：一一八二八

如有侵害該行一切法益本律師當依法負保障之責

律師易廣燃受任楊四知堂常年法律顧問

如有侵害該堂一切法益本律師依法負保障之責

事務所龍津東路洞神坊十十號電話一五六一五

楊四知堂通訊處長樂路廿壹號

律師易廣燃

受任槳欄路八十六號道亨銀號常年法律顧問

關於該號一切法益本律師依法保障之

事務所龍津東路洞神坊十七號電話壹伍陸壹伍

羅永榮律師

受任國醫師謝惠民先生聘為常年法律顧問

如有侵害其法益者本律師當依法保障之

羅律師事務所豪賢路一四〇號電話一二七二一

謝醫師醫務所抗日北路一二九號之二　一四七〇四

番禺一區螺陽社鄉歧山村張裕慶堂　張仰賢堂　道果堂等聲明

啟者本堂等嘗產自事變以來被歹徒糾黨奪刧盜賣前曾懸紅否認在案現政府復員公佈法令非法買賣一律無效本堂等依法應將所有嘗產收回業權仰各佃戶於聲明日起限十天內到本族善後委員會登記否則作為佔耕論特此聲明

經濟部廣州商品檢驗局復局籌備處通告

案奉經濟部卅四年十月十六日商字第五三〇四五號訓令略開：「派本部粵桂閩區特派員辦公處專員丘正歐接收籌備廣州商品檢驗局復局事宜。」等因，遵經於本年十一月十日成立籌備處并擇定本市新堤大馬路一九四號為臨時辦公地址，即日開始工作，除呈報外，特此通告。

經濟部　戰時生產局粵桂閩區特派員辦公處專員兼籌備廣州商品檢驗局復局事宜　丘正歐

新中國半月刊

創刊號十一月十六日出

定價：零售每冊一百元

要目

我們的號召……任畢明

青年到歷史的洪流中去……婁木

美蘇邦交的前途……梁若塵

論國際文化教育合作……吳康

太平洋戰爭的回顧……沈濤譯

新聞自由與思想自由……彭世楨譯

文藝

詩的情感……盧荻

山林隊……司馬文森

人底聲音……樓棲

戰鬥的小輯

華北局面的曙光（時事半月）……鄭思

國立第二華僑中學校友茶敘啟事

時間：本月十八日上午八時

地點：惠愛中路（城隍廟前）雲泉閣

費用：每人四百元（交愛東路二九一號陳健君）

長堤大馬路

大酒家

今天開幕

律師李業文受任本酒家常年法律顧問

總統

各界駕臨指導，長覽鵝潭之勝，夜月堪窺，提於珠海之潮，舟車可達，試看總集盟師之盛會，民皆鼓腹謳歌，統搜隨園之食單，佛也拈花微笑，茲大奏凱歌，河山增色，酒傳德頌，五斗同歡，恰好家種霜英，雅待高人之折，開來梅萼，笑迎逸士之探，最宜幕映餐花，對青娥而小飲，迎風醉月，倩紅友以聯歡也，是以賓至如歸，少長咸稱總統，啟留紀念，同人敬迓高軒。

恭請

總統宣傳部

仰　總裁言行努力

景仰

主席賢勞闡揚三民主義會經風行桂柳邕梧黔滇銷紙逾萬為抗戰時期西南大後方宣揚國策最堅固的輿論堡壘

中正日報

不日出版

革命宣傳為了擁護建國策略提高華南文化水準爭取新聞自由現向革命策源地的大廣東復員出版站定崗位繼續奮鬥

地址　光復中路第七十號

電話　一零五二九

籌備就緒嶄新出現

光復律師團羅君籌 鄭秉紅 張翰 代勵吾廣告社催業主收租通告

據稱本號前向本道仁堂租受長壽西路一六六號鋪屋有年所現聞該鋪經已易主未知應向何人交租請代登報催告新業主希即携同契証到貴律師事務所商及清收租項以免多生枝節等語查尚合法合代登告如右

事務所高第路一八一號何大珍筆莊內　電話一〇五六七

光復律師團羅君籌 鄭秉紅 張翰 代李福盛堂買業聲明

據稱本堂與李成佩堂買受吉屋一間坐落本市提分局段內兆元新街新編門牌第八號上蓋連地滄活照圖經於去年十二月廿二日交易清楚一切轉輾與本堂無涉請代登報再次聲明等語合代聲明

事務所高第路一八一號何大珍筆莊內　電話一〇五六七

●光復律師團律師 羅君籌 張翰 鄭秉紅 義務解答法律疑問 每日上午十一時至下午一時●

光復律師團 律師 張翰 羅君籌 鄭秉紅 受任 下九路五十號 金城鞋店 下九路五六號 長城鞋店 常年法律顧問

如有侵害上開聘任人者當依法保障之

事務所高第路一八一號何大珍筆莊內　電話一〇五六七

鄧冠雄律師 代南海平洲陳九思堂 陳四宅 因被盜賣田產鄭重聲明

據稱本堂等原日自置南海縣屬土名計有西安園陳田岸木園一畝六分七厘東沙合興隆園五畝五分九厘八毫西安園岸合興隆園五畝五分八厘四三高沙涌三坵三畝六分一西安園九分合九畝一分八厘二西安園四分畝一七厘[illegible]外特請貴律師代登報聲明所有是項田[illegible]五號三樓 電話：一五〇七五

大範三畝一分一厘〇九閉米六畝八分六厘一毫九厘所村前三分九厘四林岳選桑地四畝六分二厘五毫七大沙線東八根豆涌尾三坵四六毫十涌黎一畝一分六厘〇七絲八現查上開田產竟覺有于論陷期內本人鄉時爲不肖之徒盜賣除依法提出契證另呈官署敵底查究及保障業權外特請貴律師代登報聲明所有是項田產無論任何人買得悉屬無效倘仍敢估据則以寶估論罪等語前來函代聲明如右

鄧冠雄律師代 南海縣第四區平洲壆頭坊陳增秩對于論陷期內被他人盜賣房屋及田產聲明無效

據稱本人原日持契管有坐落南海縣屬第四區平洲堡壆頭坊接源里坐北向南房屋乙間又民廿九年間合法投得該坊內中座大屋一所並自置田畝土名鳳村頭埠荔枝園六、八四四五畝南村梁姓基逵沙四、九二四三畝牛塘岸又名沙隴一二、〇七〇八三畝梅涌弍坵螺涌頭乙坵四〇八九一九畝所有上開房屋田畝均爲本人所有現查得在論陷期內有不肖之徒私自盜賣特請貴律師代爲登報聲明對于上開田屋無論何人買得當不出中司盜賣政府[illegible]取得[illegible]行爲[illegible]請[illegible]代聲明如右

事務所一德西路四九五號二樓 電話：一零五七五

鄧冠雄 律師 受任 太平中路二零一號 信豐隆麵粉廠

常年法律顧問如有侵害上開當事人名譽信用財產及一切法益者本律師當依法負保障之責

事務所一德西路四九五號二樓 電話：一零五七五

律師何犖 代合興堂 買屋通告

據稱本堂向羅五興繼承人羅鈞堂羅礪堂羅陳氏定買本市太平區里第一號三號（均坐南向北）四號（坐北向南）吉屋七間上蓋連地牆壁間格門窗樓閣水電俱全面積照契証經交定標貼催國曆本年十一月廿日交易如有一切轇輵請於期前登本報聲明並與賣主理妥交易後概與本堂無涉請代聲明等情合代通告如右

事務所：德政中五十號　電話：一壹七七九

律師吳英華 何秉倫 受任 哥嵛布餐室法律顧問並代催業主收租

本律師現受漢民路司倫布餐室聘任常年法律顧問關於該號一切法益本律師依法負保障之責據司理人稱本號租金經按月儲備請代催業主到取等語除函知外特登報公告

吳 何律師事務所 豪賢路一八八號暫寓十一號二小北路雙桂坊十號電話一七五樓七一號

律師鄧不奴代何友恭堂取回園田聲明

據稱自置有園田一段坐落番禺鄉土名下滘園估稅捕尺六畝五分向批與南浦鄉人郭錫佃耕不料論陷後被當地歹徒藉敵僞勢力逐佃霸耕今重光回來恐情形至爲憤恨除將田捕界取回管業外特請貴律師代爲追交標貼登報聲明等情尚合法合代聲明如右

事務所：惠福東路東街一號一樓　電話：一一八二八

鄺鐵公律師 代廣州長堤 白雲酒店召集股東及債權人通告

據綿遠公司白雲酒店經理委員尹樂華代表國光（梓榮）劉子堅代表劉道仁等稱本店暫理中適廣州淪陷被敵估用迨與土重光等溢退該敵佔用七年損失甚鉅亟於修理補證等事宜將責所須自應繼續努力務期整理完成不負股東所託惟各股東多有住址變更或異動亦須重新登記以憑辦理分派股息並因本店或有欠債未償亦一併爲登記及清理以符[illegible]主旨請代登報通告各股東及債權人於十一月十五日起至十二月底止依期親自或派人携同原據到店登記逾限仍不登記亦不來函聲明故障即爲自廿損棄權利本店當不負任何責任請代通告等語前來合代通告如右

事務所：文昌各東賢坊二十一號　電話：一四一〇五

會客時間：上午九時至十二時下午三時至五時

律師潘伯堪代番禺赤山東村戴敦本堂 奕世堂 光大堂 冰玉堂 總章堂 房衆聲明

據稱本堂各房所有上蓋盛上八學大田驟閫石牌洲腳園二頃各處闊田產業被敵僞憑藉勢力霸耕串嫁肉歹徒威逼族衆强奪契據證件盜賣現在國土重光公佈偽買一律無效本店各堂應將被强力掠奪各房產業收回以維業權除分呈政府外專代登報聲明[illegible]等情希於期前向賣主理妥一經交易與本堂無涉[illegible]核屬實情合證明如右

事務所高第西約七十號

律師張學晃代伍鴻發堂置業通告

現據本市大北分局轄內小月官坊衙門牌第式拾叁號舖壁磚瓦木石一應俱全深井[illegible]等如業主余[illegible]豫自今年三月份起歷請未見到來收租請代登報催告月清手續等語核屬實情合登報催告如右

據憑中買受梁世上所有房屋壹間土藝連地基坐落黃沙分局永新街門牌四十一號[illegible]照登記圖訂期本年十一月二十四日交易對於該屋如有物權拖揭轇轕等情希於期前向賣主理妥一經交易與買主無涉除標貼外特代登報聲明

事務所：文德東路六和新街十二號三樓

律師潘伯堪代益豐行催告業主收租

律師蘇漢生 受任維新南路素波巷二十號電話一六三三四號 美光煉油廠

常年法律顧問

該廠精工提煉各種廢油植物油等類兼代理各國油類煤油偈油火水色油香油并採辦各種製油原料信用昭著嗣後如有侵害該廠信用營業名譽財產及一切法益者本律師當依法負保障之責此佈

（律師事務所在惠福東路六八號中國新聞學院內電話一六八五六號）

律師陳書策 何哲 受任利源航業公司常年法律顧問

如有侵害該公司之一切法益者本律師等當依法負保障之責

陳律師事務所長堤一九一號二樓電話：一七七三五　何律師事務所長堤三二六號樓下電話：一七三四六

羅永榮律師 受任 漢民北路二二六號李氏攝影院暨李壽康先生聘爲常年法律顧問

如有侵害其法益者本律師當依法保障之

事務所：豪賢路一四〇號　電話：一二七二一〇・一四七〇四・一二四一一

羅永榮律師代三明公司置業通告

據稱業由介紹憑中介紹買受安良公司程宏道屋業兩間坐落本市德宣分局段內龍泉巷現編門牌第二號第四號上蓋連地四至面積以登記圖爲準經交定立約準期本月十八日交易如有轇轕請於期前向賣主理妥交易後概與本公司無涉」等語除標貼外合代通告如右

事務所豪賢路一四〇號電話一二七二一

律師梁佐衡 代 均興隆記行 再駁斥股東 李積成堂黃昌 李湛道君

據稱均興隆記行股東李積成堂等請由鐵濤致函律師在大光報所登駁李湛道即李中和公告一則實屬日前代登之廣告尚未細心玩讀故有如此誤會湛道所言貨物被劫者係指廣州淪陷時鋪內存有之貨物被劫而言在未淪陷之前所有運往佛山復由佛山運入張槎鄉之貨物（有簿登記）當時係由該股東陳榮珍堂陳榮珍經手造廿七年年結分給各股東道二人共同[illegible]後將貨物清亦有[illegible]係由股東林尚志堂之少東林有選與湛可掩之事實[illegible]有意圖抹煞之可言湛道亦係股東且當司理對於所謂重要證件如拖約[illegible]登記證及圖章等當然負慎重保管之責自不容該股東等有所指摘此次未召開股東東遠在他方未盡齊集所致非有意延宕者[illegible]比請代駁斥以正觀聽等語合再登報代爲駁斥

事務所省政府前越華路小東營內錦榮街十二號

律師鄺雄李湜芳 代永安堂買鋪地並催高若蘭收欵公告

據稱憑中買受余積誠堂余泮禮自己管業鋪地一段座落本市靖海分局五仙路五十五號門牌該鋪上蓋因變亂時已被焚毀僅餘鋪地四至照登記圖式爲準經交定立約準期本年十一月二十日交易如有業權關係及任何轇轕請於期前與賣主[illegible]理妥并向本堂[illegible]明倘一經交易與買主無涉又賣主余積誠堂余泮禮民廿六年十一月八日廿七年月八日先後向高若蘭揭借國幣一千一百元[illegible]六個月爲期以上開鋪業爲按并交與廿六年領眞字九號紅契一紙廿六年土地局契請六零捌號登記證一紙登記圖章一個與疏紙一件共五件請於交易前將上開交款抵押証件携到本堂領回本息一經逾期該債權人顯係有意延誤即依照合法手續辦理等語除標貼外合代公告如右

事務所太平路一九一號二樓　電話一七三六六

律師鄺雄李湜芳代永吉堂買屋公告

據稱憑中黃樹誠堂黃紹前與何德成堂買受吉屋一間坐落本市西禪分局泰[illegible]坊新編門牌廿九號坐西向東上蓋連地四圍牆壁四至悉依照登記圖式爲準經交定立約準期國歷十一月廿七日立契交易如對於該屋有一切轇轕請於期前與[illegible]理妥交易後[illegible]無涉[illegible]除標貼外合代登報如右

事務所太平路一九一號二樓電話一七三六六

律師陳書策 受任上九路七十二號 雙鳳粉莊 常年法律顧問通告

本律師現受任該粉莊常年法律顧問嗣後如有侵害該粉莊營業權利信用名譽及一切法益者本律師當依法負保障之責此告

事務所：長堤一九一號二樓　電話：一七七三五

律師彭守仁 彭植仁 代溫少南鄧桂珍讓受和珍號聲明

據上開當事人稱現溫少南志圖別業願將本市中路桂香街六十八號和珍調味廠所有招牌傢俬貨物賬務鋪底一概讓與鄧桂珍承受另加盛記繼續營業現定於十一月十八日交易如有任何轇轕應在交易前與溫少南理妥經交易後鄧桂珍無涉嗣後生意盈虧亦與溫少南無關除立約互執外請代登報聲明等語合代聲明如上

律師所德政中路一九七號　電話一一四〇八號

粵港澳 兆新隆行專營 出入口商 各江什貨 工業原料 漆油顏料 生髮香油 火酒偈油

周公傑 劉旦均 大律師爲常年法律顧問 敬聘

如有侵害本行一切法益者當由周劉兩律師依法盡保障之責

周律師事務所帶河路都堂街都興里廿四號　劉律師事務所東華西路二三號三樓　本行地址仁濟路十八號　電話一六五六四

律師龍匡球 受任 陳四達堂常年法律顧問

如有侵害該堂法益本律師依法保障之

事務所越華路小東營八號電話一二八一叁號

律師李業文 受任第十甫路 美光 白光 攝影室 暨司理人 源光遠 源國炘 常年法律顧問公告

嗣後如有侵害上開各當事人一切法益者本律師當依法盡保障之責

事務所第十甫寶華路七號三樓電話一二六七四

律師馬寶森 受任河南南華東路崇安街 大華德記機器廠 常年法律顧問

如有損害該廠法益本律師自當負依法保障之責此告

事務所文德東路五號

鄺鐵公律師 代白雲酒店顧國光 公告

據綿遠公司白雲酒店經理委員尹樂華代表顧國光（梓榮）稱本店因經理當中光本人逃難廣州淪陷被敵佔踞迨國土重光本人延市蒙各方友好協助始獲將本店收回復業在損害奇重之後正擬繼續整理召集股東及債權登記以副整理之初衷以期達致任務詎正登報召集之際昨十三日下午六時許突有黃君禮徐少威黎漢英黃鐵等帶同便衣携械人員十餘名蜂擁入店强迫將店務交代旋被强扭入分局脅迫承認移交迫返店後仍受拔械痛毆幸憲警到場制止始幸平息但此種强暴脅迫妨害人行使權利及辱毆等事爲萬難忍受除向治安機關呈訴及向法院依法告訴外請代爲通告週知嗣伸正義而維法益復查白雲酒店董事會登報所表示各節殊非事實因整理委員會係股東大會產生一經成立整委會自當秉承股東意旨以期完成整理任務並非二三董事私人所能把持而本人亦非無因强佔誠恐外間不察致滋誤會等語合代聲明如右

事務所：文昌各東賢坊二十一號　電話：一四一〇五

會客時間：上午九時至十二時下午三時至五時

律師潘鐵受任 廣州桨欄路三十二號佛山福祿路一二四號 大同國藥號 常年法律顧問

本律師依法保障之

如有侵害該號法益者

事務所：桨欄路六十八號　電話一六〇七六

廣州 中山 順利電輪 經 廣州泊粵海公司碼頭 石岐泊：天字碼頭 路 陳村 容桂 小欖 港口

鐵定國曆十一月十五日上午十時由省啓行十六日上午八時由岐返省

以後單日由廣州上午拾時啓行逢雙日由石岐上午八時開

不日再有輪渡復行！注意開船日期

廣聯營 中處

廣州長堤一二七號三樓　電話：一六一三三五五號

廣州容奇小欖 東成渡 順搭沿途各站

國歷十一月十八日下午四時啓行

省泊同安碼頭　小欖泊沙口大碼頭

即日收貨

東成船務行啓

太平南路五十號　電話一〇一一四九

蘇軍撤離瀋陽以南
共軍包圍長春機場
內蒙古兩處中共軍又蠢動

【本報昨晚特接重慶廣播】據可靠消息：第五十二軍將原擬乘中國飛行員駕駛之運輸機，並已獲得蘇方之同意，降落長春機場，但共軍迅速進展，竟將長春機場包圍，企圖阻礙國軍着陸。

【本報昨晚特接重慶廣播】據可靠消息，蘇軍已自瀋陽以南完全撤退，并擬於本月廿日撤退中部及長春以南軍隊，至十二月二日完全撤退。故國軍若不得於五日內降落長春，則東北之接收，將成問題。

【本報昨晚特接三藩市廣播】共軍已在內蒙古與中央軍展開戰鬥兩處。中央軍數批，已在青島登陸，

【青島十五日中央社等】我國軍一部，昨今兩日，在本市登陸。

【重慶十四日美新聞處電】合衆社消息：中央軍緊守歸綏及綏遠之首邑包頭，力拒數量衆多之中共軍；山海關方面消息：此城已入政府軍手中，但其他消息謂：中共軍仍控制該城。山東半島無戰事，昨日美國運輸艦開始載運中央之軍隊登陸。政府發言人在重慶否認蘇聯同意以飛機載運國軍前往東三省之要求。該發言人又謂：「無論如何，談判在進行中。」

【歸綏十日中央社電】（遲到）中共軍於逃至國軍方面者百餘名，據其軍官稱：中共軍此次侵犯歸綏包頭者，共有卅九個團。計蕭克所率廿七團，賀龍所率三旅共九團，另某部三團。

赫爾利大使指責中共
圖殲滅國民政府
警告聯合國不許日軍投降共黨

【紐約十四日中央社專電】美聯社記者自新墨西哥州之聖泰飛報導稱：美駐華大使赫爾利將軍指責中國共產黨毀滅中華民國國民政府之企圖。（按：赫爾利大使，現係於聖泰飛休假）。傳赫爾利大使主張美國協助中國當局解除在華日軍武裝。渠稱：「中國共產黨武裝部隊，企圖獲得日軍一部份武裝，企圖在中國建立獨立政府，成毀滅中華民國政府」。

【紐約十四日中央社專電】赫爾利大使本日離新墨西哥州前往華府，此行或係與國務院有所接洽，以決定返任與否。渠離新墨西哥州故居前夕發表聲明，提出警告稱：聯合國如准許日軍向日閥匪徒集團或任何武裝政黨投降或繳械，中國即將發生長期之內戰。

【新墨西哥聖泰飛十四日中央社合衆電】美駐華大使赫爾利於招待記者席上，曾申述美國在華絕無帝國主義之野心，亦不擬謀取任何特權。今日美軍在華之任務，確係盟國對日作戰之結束階段。美國之盼中國政府能成爲其一已之領導政體，整訂其一已之政策，按照波茨坦宣言及太平洋盟軍統帥部第一道命令，貫明中國戰區之日軍，應向蔣委員長所代表之中華民國國民政府投降，武裝之共產黨，企圖改變此一程序，企使一部份日軍向武裝之共產黨而不向蔣委員長或中國國民政府投降，其目的在謀取日軍武備，藉武裝之共黨產，另行樹立一政府，成推翻中華民國國民政府。大使稱：在華美軍，係協助蔣委員長及國民政府之軍隊，接受日軍投降及解除日軍武裝。

美陸長柏德遜
重申美軍在華立場

【上海十五日美新聞處美電】陸長柏德遜，近曾發表聲明，重申中國戰區美軍總司令魏德邁將軍歷次（十一中有記者招待會屢次）表示之政策及立場，全文如下：「美國人關之目前中國軍事問題，乃完成日軍之投降繳械，與撤退中國戰區現今有武裝日軍達百餘萬人，在亞洲之有限美軍，正以各種方式，協助中央政府之軍隊，完成此項任務。蔣主席領導下之中國中央政局在吾人一致對日作戰中。於國內外均有深切關係及極大之貢獻，中國中央政府，乃經蘇、英、美正式承認者，三大國正與之合作，以完成日本繳械自華撤退工作。在華美軍並不用于制止內戰，但將保護美國生命財產。美軍解放之數處中國港口，即將移交于經承認之中國中央政府人員。美軍設非遭受攻擊，並無參與中國內戰之事，倘遭攻擊，則將予以有力而制止之抵抗」。

劃一各級學校
學年學期假期

【重慶十五日中央社電】教育部爲劃一各級學校學年學期，已訂定各級學校學期假期辦法，公佈，自三十四年度第一學期起實施，依據該項辦法，各級學校以每年八月一日爲學年之始，翌年七月卅一日爲學年之終，一學年分爲二學期，以八月一日至翌年一月卅一日爲第一學期，以二月一日至七月卅一日爲第二學期。各級學校除去間暑假寒假日數，每學期學期內之日數依下列規定：（一）專科以上學校，一學期一百三十二日，潤年一百三十三日。（二）中等學校第一學期一百一十八日，第二學期一百三十七日，潤年一百三十六日。（三）小學第一學期一百五十八日，第二學期一百四十二日，閏年一百四十三日。各級學校暑假，年假寒假，春假日數及起訖日期，依下列規定：（一）暑假專科以上學校以六十九日爲限（起七月四日訖九月十日）中等學校以五十九日爲限，小學以四十九日爲限（起七月九日，訖九月五日（小學以四十九日爲，限（起七月十四日訖八月廿一日）；（二）年假各校一律定爲二日（起一月一日，訖一月二日）；（三）寒假各校一律定爲廿一日起二月一日訖二月廿一日）；（四）春假一律定爲一日（四月四日）。各級學校關於國定紀念日之放假及舉行紀念辦法，另依主央規定辦理，各校不得紀念日休假。各校每年不得過一日。應定寒假暑假期滿之次日，應一律開學辦理註冊等手續，專科以上學校不得逾七日，中小學之得逾三日，但新生得酌予延長。至各校假期起訖日期，不得任意變更，但因各地氣候及特殊情形者，得經呈准後酌量移動。

天津僞幣
價格益跌

【天津十四日中央社電】津僞幣價格益跌，十四日法幣一元已可兌換僞幣五元六角，美鈔每元亦合僞幣五千九百元，足金每兩僞幣卅六萬元，其他物價藍布每尺已破僞幣十萬大關，稻米每斤僞幣三百二十元，白麵每斤僞幣三百元，開灤煤每噸僞幣四萬五千元。

傳杜魯門總統已允
貸與英五十億美元
要求國會撤除限制生產及物資交換

【華盛頓十四日中央社合衆電】斯克利浦斯霍華德系報記者稱：杜魯門總統將於下週爲咨請國會提議貸英五十億美元，利率二厘，爲期至少五十年。然須以年利二厘償還，并英方允諾降低在自治領及其各國之特惠關稅爲交換條件。將來在英國剩餘之英磅，將不受凍結，而能調換其他貨幣。英國將設法降低特惠關稅。此項借款，并不要求英國以此五十億化於美國，英國可以此款，向世界各地購置其所需品及原料。此係英美雙方之協商，與布里敦森林會議之規定無關。美對蘇借款之事，尚未考慮。

【紐約十四日中央社合衆電】杜魯門總統頃要求撤除有關生產及物資貨物交換之限制，以免于匱乏之初步工作。總統向全國對外貿易協會訓示謂：「吾人如以新制限制加諸生產或交換貨物，則將免于匱乏之目的，永難抵達；反之，吾人應在各方面減除限制，同時亦應即設法，促進穩定與大量就業」。杜氏謂：即將誕生之新國際組織，尤其同盟國之經濟社會理事會，應對國際貿易問題有協議措施。「世界日漸縮小，如吾人希望享受今日科學將予吾人之繁榮，吾人實需善鄰相處」。

未來戰爭之恐怖

【華盛頓十三日美國新聞處電】安諾德將軍於上星期日向國會之海陸軍事委員會致送其第三次即最後一次關於戰爭中之空軍工作報告。預示未來任何戰爭，於開始時，即施用幾乎不可置信之火箭炮及高氣層飛機，向敵方目標猛擲原子彈，速率爲每小時三千英里。將軍并謂：「美國政府應以最大努力之研究及與一個不可分離而平衡之軍事機構，不斷計劃保持防禦之準備。」

政府竭力縮短
糧食困難階段

【上海十四日中央社電】糧政特派員辦公處，十四日招待記者，徐堪發表談話：（一）一切經濟問題欲復舊觀，必須稍假時日，勝利雖已三月餘，恢復常態工作，尚須努力。（二）糧價問題，爲整個物價之一環，解決物價，僅賴政治方法，不足收效。政府對經濟問題，已有整個計劃，正逐步實施，如強令糧價特低，必致影響農村經濟，減少糧食生產。從大處着眼，甚非所宜。其本需要，必先求其無缺，然後求其價格合理。（三）復員工作千頭萬緒，仍屬艱苦，此時期中，同胞應節衣縮食，以渡過難關，政府并竭力縮短此一階段。（四）操縱把握，需嚴法相處，絕不寬貸。

社論
廣東人的希望
——寫給蔣延黻先生

廣東在抗戰期間，輸財輸力，曾盡其最大之努力；而廣東淪陷區域除八九縣完整外，全部遭受波及，淪陷期間達七年，可謂國中受害最久，而災區最廣的一個省分。當我們復員歸來，眞的感覺到滿目殘破瘡痍，嗷嗷待哺者，所在皆是。這種景象就是觸目傷心！當我們觀察到社會上存在的慘狀，再參酌各方的報告，我們深深感覺；目前還不算嚴重的時候，在未來的幾個月期間，才是嚴重的關頭。我們知道，爲了戰禍流離，各縣多已失收，且有蝗災夾雜其間，更加交通困難，洋米進口不易，糧食問題嚴重，早已縈繞於吾人腦海之中。在此嚴重問題而臨之際，吾人刻正得聆吾，據行政院救濟總署蔣署長廷黻的談話：「糧食問題，已充分準備，麥和麵粉，已有大量儲蓄；米的問題，美國已答應將其所產的米都運給我們。」美國產米，雖未及暹羅國家，然亦爲主要產米國家之一，今後如能迅速供應，平均分配；再如上蔵持同積，推行公賣，則糧食問題必要解決，所以蔣長的談話，無異給我們一服定心丸，是難得的福音。

其次，關於交通問題，蔣署長也明白宣示；中央規劃恢復鐵路，將款六百億元，配合聯合國運華的鋼骨，原料，相信短期內必可進行恢復。日前交通部廣州區特派員兼粵漢鐵路管理局長杜鎭遠氏飛渝，當與此事有關。如果鐵路之外，能對航運，空運再加整理擴充，務求便利，則貨暢其流，民衆自必可免受物資缺乏，物價高昂之苦！

以上兩點，爲吾人敬聆蔣署長談話後之感想。以下吾人擬就目前情況，貢其一得。

救濟原爲一「十萬火急」之工作，決不能稍予拖延。廣州光復，爲時已三月於茲，然而乞食街頭，界不稍減，露宿街邊，何地或無；救濟機關，或則經費支絀，或則計劃未定，以至遲遲措施，殊深惋惜！吾人認定，救濟工作，必從達到三項原則：

一、調查要深入——廣州市究有義民若干？廣東省又有義民若干？義民所須物資爲何？所值若干？此等數字，應該從事詳細之調查。所有工作，決不能根據於一種模糊之印象。官府如不能瞭解民衆之需要，則必使事倍功半，減低效能；如欲加強救濟，必先從事廣泛而深入之調查，而後能對症發藥。

二、進行要迅速——蔣主席昭示我們建國的風尚，是新、速、實。中國社會，任何事物，皆流於遲滯，救死扶傷，本是刻不容緩，但主持者亦必先行「開會」「計劃」動不動就是一旬半月，還得不到實際的效果，我們以爲，救濟一定要迅速確實，把民衆捐來的每一個錢，迅速的用到每一個義民身上去？

三，分配要平均——爲了調查的不徹底，或是人事的關係，分配往往欠公道，甚或救濟品（例如藥品）落到不用救濟的人底身上，而急待救濟的反無所得，這種情形，過去常有發現，所以我們要求：分配澈底科學化！

以上這三個原則，是我們從實生活裡面體驗出來，希望蔣長所屬，加以注意，使救濟工作能夠迅速而確實的展開，正如陳市長所說的：以本年底完成緊急救濟的工作！

印度尼西亞國
沙利出任總理
將與英荷作停戰談判

【巴達維亞十三日中央社美新聞處電】據新聞社報道：印度尼西亞獨立運動發生劇變之結果，獨立運動領袖沙利出任印度尼西亞「共和國」…總理，兼外長及內政部長。另悉：前任領袖蘇卡諾，仍保留「總位」之職。英荷方面所得初步印象，認爲「內閣」較之蘇卡諾政體更形近代化及「現實性」。

【巴達維亞十四日中央社合衆電】英軍縱飛機大砲，繼續進攻泗水中部，以東明堅決抵抗之印度尼西亞民族革命者，傳聞印度尼西亞共和國新加冕沙利，將與英荷進行談判，以停止戰事。泗水印度尼西亞人控制下之電台，不斷向中國政府發出呼籲，請其干涉，並重復報告稱：華僑一日間死亡竟達五十八人。

商標註冊
處理辦法

【重慶十五日中央社電】經濟部以抗戰期間該部所頒訂有關商標註冊之法令，現時多不適用，特將有待善後及仍得繼續適用各案，擬具意見，呈行政院議核，業經行政院前日例會通過。（一）非常時期廠商因受戰事影響不能復業，其停止使用之商標，須曾由經濟部規定，呈具備切實證件，呈由商標局查核備案，現戰事結束，非常時期廠商不能復業停止使用之商標保護辦法，自不適用；惟當時各廠商或因受敵僞壓迫，或因鄭件發生困難，未能遵辦者，必不乏人，茲爲防止日後糾紛起見，特再通告各廠商，限截至明年六月底止，凡未遵令辦理者，仍得備具確實證件，呈由商標局查核備案，倘有逾限不報，或經查明及據利害關係人之反証，確與呈報不符者，即行依照商標法第十八條之規定辦理。（二）戰時外商呈請商標續展註冊登記辦法，係爲太平洋戰事影響外而受進行法定程序，現雖戰事結束，該項辦法應行廢止，劃爲體恤外商及審慎處理起見，特俟中外交通恢復常態時，再行廢止。

越南政黨衝突
我軍出動繳械

【重慶十五日中央社電】河內十三日電：越南兩大革命團體越南獨立同盟會及越南革命同盟會，十二日在河內市區發生武裝衝突。十二日晨九時越革命同盟會領袖阮海臣，在某一公開集會中演說，猛烈抨擊越盟政府，會後越盟政府主席胡志明，即率衆架車持機槍至會場，欲逮捕阮海成，時阮與其部屬已躲入附近之河內大學拒抗，衝突即展開，雙方互相射擊達數分鐘之久。時市內秩序大亂，我警備部隊立即出動，包圍兩黨區域，衝突解除雙方武裝，衝突始告平息。我軍至晚亦戒嚴，事後調查，衝突中死二人。

日將裁撤
內大臣

【東京十五日中央社專電】關于裁撤內大臣一職之計劃，據最近消息，將十[illegible]月初實施。

川島芳子
在平被捕

【本報上海十四日航訊】北平訊：日本著名女間諜川島芳子，十一日已在平被捕。

昭和告祖先
日本已戰敗

【倫敦十四日中央社路透電】據每日快報記者自宇治山田電稱：日皇於十二日偕少數隨從，自東京乘火車至此伸神宮，叩頭告其祖先謂：日本已戰敗。

陳逆公博
獄中尚故作鎮定脫落
△林逆柏生無面目見人

【本報上海十四日航訊】陳逆公博等首要漢奸八十餘名，原拘押京贍園路憲兵司令部警務處。茲因奉命押漢奸，改由軍統局負責，已於數日前移該局看押。然陳逆尚故作鎮定脫落，似不信其必死。林逆柏生，則面有憂色，見人不敢仰視。獄中漢奸除陳逆等首要各四一房外，餘如普通罪犯。惟其口糧，則照國軍士兵待遇，諸逆家屬准送衣食書報；惟須經檢查，不准探視。

粵漢路
年底或可希望通車

【重慶十四日中央社電】據粵漢鐵路局長杜鎭遠談：粵漢鐵路自武昌至深圳，計長一二四一公里，現武昌至岳州已通車，岳州至耒陽僅通軌道汽車，末陽至坪石破壞甚重，修復不易，坪石至樂昌如將大浮橋修復，即可通車。樂昌、源潭澈底破壞，仍修復困難，源潭經廣州至深圳，現已通車。廣三綫佛山至三水雙軌已拆毀，廣州至佛山單軌可通車。杜氏謂：該路修復計劃已擬訂，如經費及材料有着，年底可通車，需款約六百億元。在修復前，各段擬川卡車民船聯運。該路復員工作，正積極進行中。

巴力斯坦
猶人暴動

【巴力斯坦十四日中央社美新聞處電】巴力斯坦猶太人，對於英美兩國決歐洲猶太人及巴力斯坦問題之聯合提議，先曾普遍提出抗議，刻已演成暴動。猶太青年二百人，縱火燒各區分署。搗毀郵局，並有縱火射擊及爆炸等示威行動。

・立法院昨通過
修正懲治漢奸條例

【重慶十五日中央社電】修正懲治漢奸條例，業經立法院十五日會議通過，其要點如下：（一）懲治漢奸，依本條例之規定。本條例無規定者，仍適用「危害民國緊急治罪法」中華民國戰時軍律（刑法）及其他法律之規定。（二）通謀敵國而有左列行爲之一者，爲漢奸處死刑或無期徒刑，其情節輕微者，處五年以上有期徒刑：（一）圖謀反抗本國者；（二）圖謀擾亂治安者；（三）招募軍隊或其他軍用人工役夫者等共十四款。（三）曾在僞組織或其所屬之機關團體服務者，憑藉敵僞勢力，爲有利于敵僞或不利于本國人民之行爲，而爲前條第二款以下所未列舉者，概依前條第一款處斷。（四）故意陷害誣告使人犯本條例之罪者，依刑法規定注重處斷。（五）依本條例判決之案件，被告如係軍人，應于宣判後三日內，將判決書，連同卷証，呈送中央最高軍事機關核定。（六）漢奸案件應迅速解審判，並公開之（七）曾在僞組織或其他所屬機關担任職務，未依本條例判罪者，仍應于一定年限內，不得爲公職候選人，或任用爲公務員。

蘇研究宇宙線
美國會議員被邀參觀
試驗原子彈轟炸戰艦

【莫斯科十四日美新聞處電】今日合衆社稱：蘇聯科學研究會宣佈，進行研究大有助於原子力之發展之宇宙線。

【華盛頓十三日美新聞處電】加里福尼亞共和黨員代表安德遜致函參院，建設邀請國會議員參觀以原子彈轟炸戰艦之試驗。

【法蘭克福十四日美國新聞處電】據美軍發言人稱：德科學家九十八（其中有研究原子能及火箭炮專家），現正被送赴美國審問。

美海將之遷調

【華盛頓十四日美國新聞處電】今日合衆社消息：海軍少將巴爾貝繼金開德海軍中將爲第七艦隊總司令。金格曼海軍少將承海爾賽海軍上將之遺缺，金開德繼英格塞爾海軍上將爲西海艦隊總司令，斯普魯安斯海軍上將爲太平洋艦隊總司令，美國駐華大使赫爾利重申中美國並非在中國求取特別權益，海軍陸戰隊之行動係根據波茨坦宣言來「結束對日作戰之工作」。

中共問題
又作長談

【重慶十五日中央社電】今日下午，張主席羣，王部長世杰，邵秘書長力子，與周恩來，王若飛兩氏，又作長時間之商談。

陸次麥克勞辭職
史廸威長軍事局

【華盛頓十四日中央社合衆電】陸軍部宣佈：史廸威將軍被委爲軍事局長，從事研究戰後地上軍隊所需之各種裝備（華盛頓十四日中央社專電）白宮宣佈：杜魯門頃已照准陸軍部助理次長麥克勞辭職。

狄托否認
附庸蘇聯

【比爾格雷德十四日美國新聞處電】昨日南斯拉夫之狄托元帥會見泰晤士報記者，否認南國會變爲蘇聯之附庸國。

袖珍新聞

△華盛頓電：杜魯門總統對菲律賓總統於菲律賓國會內仍有菲奸一事，頗表不滿。

△巴黎電：出席盟國賠償會議之荷蘭代表，刻已提出向德索取之損失清單，計共九十億美元。

△重慶電：國民政府十五日令：寧固金融辦法綱要，着即廢止。

△北平電：財政部北平印製局，接收完竣，依照中央法令，改稱爲中央印製廠北平廠，即日開始辦公。

△北平電：在平被俘國軍卅餘人返里遭受共軍襲擊。

△長春電：前被日軍俘虜之我官兵一千零八十人，已於八月十五日日本投降時，在蘇軍協助下獲得解放。最近有六百餘人，已陸續抵長春。

△紐約電：繼倫敦本日稱：英法兩國贊同美國要求以克虜伯視爲納粹主要戰犯提審。

人化石
已被日人刦去

【本報上海十四日航訊】北平電：世界知名之北京人化石已失踪。保管人裴文中氏稱：一九四一年者命自協和倉庫交美倉森至秦皇島，由「哈里約一號」船運美。十二月八日該輪在滬觸礁，一九四二年敵帝大人類學教授長谷部言人在平惡案，裴氏爲此在獄絕食五日，逾月即不再來要，想必已爲所得。爲收回此國寶計，應向長谷部追究。

東京
孀婦
伴舞

【東京十五日中央社專電】東京現有舞場九家，舞女逾一千二百人。其中泰半皆非舞女，而爲女工友，家庭主婦，因久困於戰時禁舞及其他娛樂令，而出導舞者。日本孀婦多入，今日已成舞女，或有意藉此以物色夫婿者。

英將與匈
建立外交

【倫敦十四日中央社路透電】英外相貝文今日答覆下院之詢問謂：匈牙利新政府之組成份子，足以代表其最近選舉之結果。英國準備於成立後，儘早與之建立直接外交關係，並承認匈牙利政府駐英之代表。

威海衛
改普通市

【濟南十五日中央社電】山東省威海衛特別區，已改爲山東省直轄普通市，以王崇五爲市長。

國際紅十字會開會

【巴黎十四日中央社專電】一九三八年以來首次舉行之國際紅十字會合各國政府會今晨在巴黎開會，會期三日，出席五十二國代表，我國代表爲中國紅十字會秘書長胡蘭程。其中重要節目爲選舉會長，以繼任一九四四年逝世之美紅十字會主席戴維斯，並選舉四副會長，及執行委員。今晨大會中法紅十字會會長致詞，歡迎各國代表。

中宣部請加
供應白報紙

【重慶十五日中央社電】宣傳部吳部長，應各方之請，已電加拿大及盟邦運輸機關方面，于最短期內先運一部份白報紙至滬，約一個月後可以運到，收復區所需報紙，當不虞中斷。

卅九國批准憲章

【華盛頓十三日中央社美新聞處電】美國務院宣佈：刻已有三十九國，批准聯合國憲章。

陸軍無職官佐
限期處理辦法

【重慶十五日中央社電】本年春間，各部隊機關學校整編以後，編餘及失業官佐頗多，軍委會極爲關心。銓敘廳已設有安置失業官佐機構，並訂定陸軍無職軍官佐限期處理辦法，奉准實施。茲將該辦法錄下：一、爲安置陸軍無職軍官佐，並限期處理起見，特訂定本辦法。二、凡請求工作之無職軍官佐，如合于陸軍官佐資叙規則第五條第一、二、三各款之學資及行伍軍官，概照本辦法辦理之。三、凡合于本辦法規定之無職軍官佐，一律交由各地設置之軍官總隊收訓（按陸海空軍（或戰時）編餘官兵安置辦法辦理。四、有左列情形之一者，不予核派工作或收訓：（一）凡受養成教育畢業之學生，未遵分發合報到（改派除外）與參加補習教育畢業之學員未遵限赴指定部隊報到，及在服務期間因故被開除學籍者。（二）受撤職處分原因尚未消滅者。（三）無職或外職期間已超過二年以上者。（四）佐職離職無証件足資證明者。（五）已逾服役限齡者。五、各軍官總隊對於入隊之無職軍官佐，應切實攷查其資歷證質，如有不合收訓規定而不堪服現役者，應於一個月內報請剔除或退（除）役。六、無職軍官佐之收訓，至三十五年二月底截止，以後請求工作者，概不置理。七、本辦法自公佈之日施行。凡合於右列辦法規定之無職軍官佐，應即向下列地點之軍官總大隊請求收訓：（一）重慶銓敘廳，中央各軍事學校畢業生調查處。（二）雲南楚雄。（三）貴州遵義。（四）四川瀘縣，（五）湖南汝城，（六）湖南辰谿，（七）湖北建始，（八）江西寧都，（九）廣東廣州，（十）江西廣豐，（十一）浙江龍山，（十二）安徽立煌，（十三）湖北草店，（十四）陝西西安，（十五）四川成都，（十六）貴州湄潭，（十七）河南新鄉。

東北待整理
長春商店十九已關閉
人民多貧苦瑟縮街頭

【本報上海十四日航訊】長春電：記者於上週飛抵此間，經巡視市區，並訪問各方，對東北現狀，已獲一印象。十四年來，東北人心未死，其歸向祖國之情緒，實過於內地人士所期望者。但民生困苦與敵人所遺留之高樓大廈，恰成比照。時入冬令，一般婦女在寒風凜冽之際，仍多穿着單薄棉袍，瑟縮街頭，爲貧民窟。今後改善民生，實爲首要。迄今日止，由遠抵此之接收人員已達三百餘，惟事實上距接收時間，似尚有里程，適陽吉林大連各地，人民組織龐雜不一，眞假難辨，致人民無所適從，應付不暇，愈感痛苦。長春原有工商六千餘家，商店迄今倘在關閉中，開業者僅藥房與飯館，百貨店則緊鎖店門，市內三四道街，滿佈攤販，中國人民擁擠其間，購買零物，因此間尚未脫離軍事時期，居民大都出售物品，以作餬口之資，原有銀行業現均關歇，中國銀行爲供應東北行營用款，已於前日開業，成爲此間唯一之金融活動機構。蘇軍爲防止宵小流匪，在該行門口守護。由渝來長人員，除熊式輝，張嘉敖，莫德惠外，現均下榻「滿洲炭業株式會社」。此房高六層，佔地數百畝，其偉大壯觀，即上海亦少可比擬者。唯此種建築，在長春新市區到處可見。所有日人今已被隔留於集中營。

韓人盼金九掌握政權
美軍不承認臨時政府

【漢城十三日中央社專電】大多數韓人，未悉金九等一行歸國時之情狀。此間諸報紙，仍每日載渠等爲臨時政府之官員，惟美當局一再宣佈：此間僅有一政府，即設于韓國南北緯三十八度之美國軍政府。若干觀察家猜測：金九等一行被延入軍政府爲韓籍官員之顧問，此事將使韓國于軍政府撤退時，免卻無數可悲之混亂情狀。在此種方式下，軍政府可悄然撤退，該政府于賢能者之手，而免改組時之爭鬥。另有若干觀察家指稱：將設立過渡政府，在盟國決定退出韓國時，接管政務。

【漢城十四日中央社專電】駐韓美軍司令，霍奇二級上將本日稱：余向自華返韓之臨時政府主席金九等所要求之唯一條件，即渠等必須以平民身份回國，與韓國其他政治人物，討論一般問題，而襄助解決韓國政治僵局。倘金九等忽略此條件，則其回國一舉，必須延擱。韓人日前亟渴望曾于國外爭取韓國獨立凡卅六年之領袖歸來消息。靈通者指出：縱金九等以平民身份回國，彼亦可享受如臨時政府駐華盛頓代表李承晚所得之特權。

蘇聯再復要求
四強管制日本

【華盛頓十四日中央社路透電】美國務卿貝爾納斯本日稱：蘇聯已恢復其以前之要求，即依照柏林之盟國管制德國委會，在日本設立一四強管制委會。美國與蘇聯對此事，及遠東顧問委會兩點，均尚未獲協議。關於國務院前所發表蘇聯業已考慮設立與巴爾幹管制委會相同之四強委會，一旦發生異議時，麥帥有作最後決定之權一事，美國與蘇聯刻仍繼續進行談判。貝氏並列述美國對此所採取之政策。美國主張在東京設立四強管制委會，中、英、蘇三國代表，將居諮詢地位，然麥帥將有最後決斷之權。貝爾納斯並建議遠東顧問委會，其工作當爲擬定政策，以備管制委會執行。柏林方面所得經驗，證實盟國管制德國委會所採取之以全體同意處事一條，實不足用，輒使波茨坦政策，不能充分履行。關於四強管制委會事，仍在考慮之中。遠東顧問委會，本依舊在華盛頓舉行。蘇聯之恢復以前所提出之要求，設立如盟國管制德國委會之管制委會一節，係載於蘇聯外交人民委員長莫洛托夫之新照會內者。

韓國產生人民黨

【漢城十三日中央社合衆電】韓國左翼領袖柳翁衡在對黨成立典禮上發表演說，主張由政府控制大工業及大商業。柳氏述其政綱謂：吾人決籍計劃經濟制度，獲得全部自由，此種方法較資本主義之制度爲佳。新黨名「人民黨」，僉信此黨組織之目的，爲消滅柳翁衡過去所組韓國人民共和黨中最激烈之派系。

新運婦委會 人事畧調整

【本市訊】省新運婦委會，自陳主任委員輝青接任以來，各部門工作，均積極開展。關於該會之人事，除由前任批准辭職之組長，其餘全體工作人員，均未更動。至新任總幹事及各組長人選業已聘定如下：總幹事黃佩卿，總務組江志斌，文化事業組黃麗秀，生活輔導組黃翠平，會計組仍由袁多寶充任。又社會處昨將嬰兒保育院及產育院兩單位，撥歸該會辦理，各院長人選亦經聘定：嬰兒保育院正院長吳惠芳，副院長冼銘，產育院正院長潘秀明，副院長黃秀珍，兩院已於昨日接收力加整頓。

教廳分別調整本省中等學校
并訂定私立中學分佈原則三項

【中央社訊】省教育廳近對本省中等教育，積極推進，除注意充實中學等校設備，改進中等學校教學，加強中等學校管訓，及收容戰區及僑校遣出學生外，並擴充及調整中等學校校班，茲將其擴充及調整情形探誌如下：（一）核准復課復員復校之中等學校有下列各校：一、省立執信女中，省立黃埔中正中學，省立高級護士助產學校，私立實用高級會計職業等四校，遷回廣州市。二、省立長沙師範，肇慶師範，韓山師範，老隆師範，欽州師範，雷州師範等六校，遷回原址。三、廣州私立興華中學，廣州私立協和女中等二校復課。四、私立華英中學遷回佛山，五、汕頭市立一中，汕頭私立海濱中學等二校，遷回汕頭。六、普寧縣一中遷回縣城。七、普寧私立興文初中，普寧私立愛羣初中，揭陽私立霖盤初中，潮陽私立礐青初中等四校復課。（二）核准更改立別及核准遷移之中等學校者有：一、私立黃埔中正中學，私立志銳中學，等二校，改省立。二、梅縣縣立第四初中更名爲縣立兩陽初中。三、梅縣二三區區立內鎭中學改爲縣立第四中學。（三）核准中等學校校董會立案及學校開辦備案者有：一、大埔縣立第四初中備案。二、茂名私立台輔初中，合浦私立濶珠初中，寶山私立弘農初級農職等三校校董會立案。（四）據報復員而詳報或行查再核者有：私立復旦中學，私立眞中女子初中，私立南武中學，私立力行中學，私立金陵中學，私立華南體育學校等六校。（五）據報請求復課不准者有：私立嶺僑中學，據請求還廣州，飭從新立案者有：一、私立華南中學。二、私立中國建設工程學校。又據省立商船職業學校報告經已開課。又該廳爲復員後本省私立中等學校得一合理之分佈起見，特訂定原則三項：一、在省會有校址者准遷回復課，二、抗戰期中已停辦者須呈准始得恢復，三、抗戰期間已遷他省設立者須呈准方得遷回。

粵省參議會 昨招待各界

【中央社訊】本省臨時參議會，昨（十五）日下午二時在該會會議廳招待省市民衆團體及工商各界，到會議長林翼中、參議員趙超、林警魂等，團體參加者計有廣東省教育會，廣州市商會等代表五十餘人，首由林議長起立致詞，畧謂本席所欲向大家說明者有二：（一）吾人活動應以法令爲範圍，養成守法習慣，充實法治精神，以樹立憲政規模；（二）吾人目標須一致，以國家民族利益爲前提，私人利益應爲團體而犧牲，少數人利益爲多數人利益而讓步，此後更望團聯密切，循法定途徑，齊一步武，而完成建國使命。詞畢各參議員及各界代表相繼發表意見，至下午四時宜告散會。

向國軍盟軍致敬慰勞
下月一日全國一致舉行

【專訊】廣州特別市黨部，奉中央全國慰勞總會指定，於十二月一日舉行收復區全國一致向國軍盟軍致敬慰勞會，屆時各處將團結社團派員向國軍盟軍獻花，致敬，慰勞，并擬定以毛巾，手巾，燒豬等實物作慰勞品。是日全市娛樂場所一律免費招待全國國軍盟軍。現經由市府，青年團，及本會等協同進行籌備一切云。

粵青年團支團 核准紫信惠中 成立分團

【本市訊】三民主義青年團廣東支團部，現續奉中央團部命令，准於信宜及惠州中學，建立分團部籌備處，并委：信宜分團派梁照韓爲幹事兼主任，周鏗爲幹事兼書記，陸祖光、梁之村，陳旋旗爲幹事。惠州中學分團，派張道隆爲幹事兼主任，張偉翔爲幹事兼書記，謝我青、張國瑞、曾錦祥，郭育賢、黃國豪爲幹事，聞粵支團經分令該兩分團主任，即日籌備成立，開展團務云。

【又訊】三民主義青年團廣東支團部，對全省地方分團之組織，日趨普遍，現復奉中央幹事會電准成立紫金分團部籌備處，并派黃新亞，鍾練文，黎紹殷爲該分團幹事，并以黃新亞兼主任，鍾練文兼書記，黃新亞已抵穗向粵支團請示，當經李幹事長及陳書記令飭該主任剋日返紫成立籌備處，開展紫金團務。

青年會舉辦音樂訓練班

【本市訊】廣州青年會，爲普及音樂教育，舉辦各種音樂訓練班，計有：音樂入門訓練班，鋼琴班，分別聘請富有教學經驗之專家担任教授，已開始報名。又該會向在韶關用以舉辦唱片欣賞會之巨型唱機已運返廣州，欣賞會下週即可恢復。

當局設法補救 電話機供不應求
接收各機關多餘電話 向美國訂購大批話機

【英明社訊】本市自動電話機，自光復後，毀失甚多，若不急謀補救，對於市民溝通消息，窒礙至大。昨（十五）日下午記者特走訪該處經理霍耀南，據云現擬定補救本市自動電話機缺乏辦法四項，將逐步施行：（一）在本市重要地點增設公共電話代辦所（約誌報端），（二）向各機關交涉領回其多餘電話，以資調劑電話機之缺乏，（三）請市民申報遺失話機將其繳回本處，得給予優先裝置權，（四）將向美國購置話機大批來粵云。

七百餘人登記回鄉

【英明社訊】本市緊急救濟會，對於由內地返市市民業經設立免費遣送市民回籍，關於一般經濟無着，而欲回鄉者，可到該會申請及領取免費船票，申請手續須備由內地攜有各機關團體及其他證明書，向該會領取申請登記表填寫，然後由該會介紹到航政局發給免費船票回鄉，如無一切證明文件，待審查後方准發給。現查回鄉數目，不下五百宗，其中人數總共七百二十六人云。

西江電訊路 加緊修理中

【英明社訊】電訊局以本市西江一帶電訊路在抗戰期間，多已毀壞不全，爲便利市民溝通訊息起見，該局現加緊修理，俟修理完竣，即決定通電日期，市民即可與廣西梧州，貴陽等地聯絡通電云。

汽車牌照 須領兩塊

【中央社訊】軍事委員會戰時運輸管理局廣州區辦事處，昨通告規定車主於領執照後，憑購買證通知單向指定店號購買規定樣式之鐵皮國臨牌照二塊，上項鐵皮牌照應懸置於車前後明顯處，希各已辦登記車輛車主即憑臨時行車執照，到該處領取「補購牌照通知單」，向原指定商店多購同色同號牌照一塊，懸置車後以便識別云。

鄉渡載貨入市 須報海關查驗

【本市訊】粵海關近獲悉有等商人，每由港澳將貨物運至本市附近未設關所地方，再附鄉渡來省，轉往內地，以圖避免繳納進口稅。此種繞越偷漏行爲，影响國稅至巨，經飭屬嚴密查緝，如發現此項未稅貨物，概予解關辦理，以杜取巧。該關茲爲兼顧商人利益起見，特規定凡商人將應稅貨物由鄉渡運載來市，須先行到關報明，申請查驗，俾免於貨物到達時被本關緝私人員扣留核辦，倘貨物之查有繞越偷漏情弊者，將一律依照海關緝私條例辦理。

廣州市府警局 籌募警察寒衣
業主捐屋租半月由住客代繳 并組會向工商界及住戶募捐

【專訊】廣州市長陳策暨警察局長李國俊，於昨（十五）日下午二時在市迎賓館招待本市工商各界及各報社社長，商討籌募警士冬衣事宜，到有各報社社長記者，各警察分局長及各行商會代表百餘人，陳市長因政躬不適，派市府秘書長祝秀俠出席主持，李局長國俊則親自出席，首由祝秘書長致開會詞，畧謂：警士服裝本應由市府製發，惟以自市府接收後，一切收入均不敷支，對于警士服裝費用，更感無着，祇得向各行商富戶捐募，此亦爲中央所規定，希望各界能予以協助策動，俾能早日完成。詞畢，由李局長國俊報告籌備經過，畧以警察爲人民之保護者，警察與人民之關係至爲密切，自本人接任後，積極重新整理，惟以經費問題，警察訓練所未能規復，由明年起，決實行七八三部制，（即二站崗，二巡邏，二抽查戶口，及一警長），將來對治安當不成問題，然警察之待遇，迄今仍未確定，現時每日僅發伙食費一百元，勉强暫時維持，至於服裝則更感無着，吾人須知，警察乃一切政令之推動者，苟警察不能達到現代化，一切裝備未見充實，則政令無法推行，對于市民安全亦無法保護，尤其際此冬寒將至，警士寒衣亟待解決，希望警民打成一片，互相爲助，對警士寒衣，務能依時募足。隨即開始討論籌募方式，及捐募方式，討論情形極爲熱烈，結果議定捐募方式：（一）業主捐屋租半月，由住客代繳（約得一萬萬元）（二）各行商認捐。（三）住戶自由捐助。（四）戲院義演。本警察冬服裝籌募委員會組織係設主任委員一人，由市長兼任，副主任委員一人，由市警察局長兼任，並由市長聘任左列人員爲委員：市黨部書記長，市財政局長，總工會，青年團市區團籌備處主任，市商會指導委員王任常務委員，由市警察局副局長兼任，設廣州分會，該委員會設總幹事一人，由市警察局副局長兼任，設籌集、製發、稽核、宣傳四組。

籌募辦法

「廣州市警察冬服裝籌募委員會籌募捐款實施辦法」：（一）本會此次籌製警服之種類數量如下：甲、棉褸九千件；乙、膠鞋九千對；丙、雨衣一千件。（二）籌製前項所列警服種類以向市內各工商業團體殷商富戶及店戶業主捐助方式行之。（三）各捐戶以捐上列警服實物爲原則，其願以現金代替者亦可，該項警服物經招商估定其價款如下：凡捐助代金者依照下列價格計算。甲，棉褸每件國幣一萬七千元（所列價款三天內有效）。乙，膠鞋每對國幣一千一百元。丙，雨衣每件國幣一萬五千元。（四）由籌製警服委員會印製捐款收據，分發各負責經手經募之機關及工商業團體領用。（五）各工商業團體負責勸募者，應由籌製委員會指定其應負責勸募之數額，由各工商業團體就其數額內攤各會員自由捐助。（六）市內店戶業主應由各分局派警按戶請認捐租金半個月。（七）經收捐款人員無論收取捐助者之實物或代金，必須即時發給籌製警服委員會之正式收據，交與捐助者，否則以舞弊論。（八）所有募得捐款概由籌製警服委員會在市立銀行設立存款戶口代收之。（九）經收捐款人員應將每日募得之捐款於翌日上午十一時以前掃數繳交市立銀行代收，並應將銀行發給之收據即送回本會籌募組（市商會），以便稽核。（十）籌募期間由十一月廿日起至十二月廿日止，以一個月爲限，必要時得由本會開會決議延長之。（十一）籌募結束後，各募捐人員應即將前領之已未用收據掃數繳回本會籌募組。以便整理暨核計限日登報公佈，以昭大信。

郭德華抵粵
兩廣外交特派員 今日飛港設立辦事處

【天下社訊】外交部駐兩廣特派員郭德華，昨日由貴陽乘專機來粵，十二時抵達白雲機場，同來者有該公署人員多名，下機後即往訪謁有關當局後，原定下午繼續飛香港，嗣因該機降落後左輪損壞，須待修理，約明午即可續飛香港。郭特派員下機時，左右持杖，並由隨員帮扶，步履維艱，下機後以輕鬆語調與歡迎記者握手談笑，不減當年風趣，手采依舊，惟頭上多增不少白髮，右目傷勢猶未全愈。據語本社記者稱：本人奉命會還返廣州，月初已離渝來粵，乃於貴陽途中撞車受傷，右足膝蓋骨破碎，至今近得留筑治療，右足未能履地，然以兩廣外交事務亟待處理，遂於今晨力疾由筑飛粵，明（今）日飛港視察居港國民一般情況，並在港設立辦事處。同時傷勢未全愈，亦須撩治休養，至於外交上一切事務，悉遵部命處理云。

李國俊昨首次接見民衆談話
對伸寃呼籲詳爲解答

【本市訊】廣州市警察局長李國俊，昨（十五）日下午四時，在廣東青年支團舉行第一次接見民衆，李局長依時抵達，分別接見，經過情形良好，計此次接見談話，其大要者約分爲：（一）詢查因案被拘人犯情形（二）處置敵僞遺留物資辦法，（三）房屋被霸佔，交還等三大類。均由李局長依次詳爲解答，嗣後每週星期四日均在原地點繼續接見云。又李氏榮升三民主義青年團廣東支團幹事長各界爲表敬意紛紛贈送紀念品陳列於青年團中，老估計價值不下數百萬元。

李廳長在省參議會之施政報告（二）

二、令飭收復地區各專員公署及縣市政府，一律還回原治。本省自日本投降以後，各接近戰區專員公署及縣市政府，爲環境所迫，多遷地辦公，現經通令一律還回原治，計專員公署遵照還回原治者，第一區已還返佛山，第四區已還返恩陽，第九區已還返海口，至各縣市政府，除第九區[illegible]報外，還回原治者，有新興，高要，德慶，台山，海康，南海，汕頭，赤溪，封川，增城，順德，新會，從化，南雄，樂昌，陸豐，博羅，清遠，海豐，東莞，曲江，花縣，廉江，英德，湛江市，中山，揭陽，遂溪，番禺，潮陽，惠來，南澳、惠陽，澄海，吳川，潮安，四會、寶安等三十八縣市。

三、恢復收復地區縣市各級機構

各地收復，原屬戰地縣份，各縣政府及各級自治機構，自應一體恢復暫時編制，以利復員工作之開展。本廳業經擬訂收復地區，縣市各級機構恢復辦法一案，提會議決，通飭各縣遵辦，規定實施新縣制縣份，因地方淪陷改爲戰地縣份者，於收復後一律恢復原日編制，原係戰地縣份未經實施新縣制者，除依照內政部修正戰地縣份編制外，增設三科，設科長三人，科員五人，事務員五人，並由省政府依照縣等分別補助九十兩月經費，每月二萬至四萬元，各縣區署以暫不設置爲原則，如因地方遼闊，人口衆多，管理不易者，得專案呈准酌量設置，鄉鎭保各級一律暫照戰前區域劃定，成立鄉鎭公所。惟各保暫不設辦公處，由各保協助鄉鎭長辦事，俟實施新縣制後再行分別設置。

四，恢復南海等七縣行政系統

本省從化，花縣，南海，三水，東莞，增城，寶安等七縣原屬第一行政區督轄，抗戰後一部份縣份、淪爲游擊區，省政府爲利便施政計，曾分別將從化、花縣、暫劃歸第二行政督察專員區；南海，三水暫劃歸第三行政督察專員區，東莞增城寶安，暫劃歸第四行政督察專員區，現各地收復，經飭一律歸還第一行政督察專員區管轄。（未完）

嚴懲漢奸
粵省黨部發表 告全省民衆書

【專訊】粵省黨部，爲嚴懲漢奸敗類，頃發表告全省民衆書，原文如下：

親愛的全省同胞們：

我們八年的國家經過抗戰，終於把日本帝國主義者打敗了，蔣委員長所說的「最後勝利」已經實現了。但是在抗戰中不幸有許多意志薄弱的人們，爲了一時利祿，不顧廉恥，竟敢助桀爲虐，幹出賣身賣國幫助敵人殺害和壓迫同胞的勾當。所以在抗戰勝利之後，我們的政府和軍隊，除了解除日軍武裝和安定人民生活之外，還要做拘捕漢奸的工作。

漢奸是中華民族的敗類，他們過去在淪陷區直接做敵人的走狗，組織傀儡政府，禍國殃民，無惡不作。有些潛入大後方，替日軍刺探情報，或指示敵機轟炸目標，或暗殺毒害我們的軍民；總之，凡是曾替敵人或僞政府工作的，都是認賊作父的漢奸，中華民族的最大罪人！他們實在比敵人還可惡百倍！

這些沒有氣骨的漢奸，他們的罪惡是無可辯解的。我們決不能有絲毫的寬恕，必須澈底的肅清他們！如果漢奸可以寬恕，那就等於說漢奸是可以隨便做的；萬一國家再度遭受外敵侵略時，那情形就不堪設想了。換句話說，國家民族的正氣也用不着了，法紀也無須保存了。因此，我們爲了國家民族將來生存與發展，爲了維持國家法律紀綱的尊嚴，就必須無情地以最嚴厲的手段來懲辦漢奸：除惡務盡，免貽無窮的後患。我們從歷史的紀載上，知道：漢初提倡儒學，崇尚氣節，所以王莽篡漢之後，光武振臂一呼，義師雲集，卒能復興，這是保存正氣的好榜樣。南宋因爲重用曾經投降敵人（金）的秦檜，寬待竊國的張邦昌，「小人道長，君子道消」。結果國家卒致滅亡，明朝推翻異族統治之後，寬容僞官，不事伸張正氣，到後來國家就傾覆在李自成、吳三桂，洪承疇之流的手上！這些教訓，我們千萬不要忘記。

同胞們，假如你們的家族裏面有不肖的子弟，勾引匪賊來姦淫擄掠和劫殺殘害你們的親屬，你們能寬恕他麼？這當然是萬萬不能的。這就是引狼入室爲虎作倀的漢奸不能予以寬恕而必須嚴厲懲辦的一個譬喻，現在政府決心肅清漢奸，依條例懲治和處理漢奸，實行拘捕漢奸依法處治，以維持正氣，鞏固紀綱，我們全省同胞，應該一致擁護並協助這個政策的實行。

本省淪陷地區頗廣，淪陷時間頗長，因而產生了不少的漢奸，這眞是廣東人的奇恥大辱！現在這些敗類，有的搖身一變，自以爲是「地下」工作人員了，有的企圖以重金賄賂，或其他方法來洗刷罪跡，有的則已就捕或正在繼續着肅清的工作。但爲早日澈底肅清漢奸起見，希望同胞，人人認定「漢奸不兩立」，以「敵我分明」「大義滅親」的精神，隨時隨地檢舉漢奸，調查漢奸的罪行，依法向政府報告，以便拘捕懲辦。務使他們無所逃於天地之間，不讓他們有漏網的機會。如果有人竟敢包庇或藏匿漢奸，就連包庇窩藏的人一併檢舉出來，政府一定嚴辦他們。我們要以最嚴厲的態度，痛恨漢奸，幫助政府肅清他們，這是國民應盡的責任。要這樣，才對得住國家民族和抗戰中殉國的軍民，才能使國家長治久安，才不愧爲忠貞的黃帝子孫！

親愛的同胞們，一致起來檢舉罪孽深重的漢奸！

嚴懲漢奸宣傳標語

一、出賣國家民族者死
二、忠奸不容兩立
三、嚴懲漢奸表揚
四、嚴懲漢奸伸張法紀
五、肅清出賣國家民族的漢奸
六、肅清爲虎作倀的漢奸
七、漢奸是中華民族的最大罪人
八、不要寬恕賣國的漢奸
九、包庇漢奸者等於做漢奸
十、檢舉漢奸人人有責
十一、調查漢奸罪行依法報告政府

教育長進修班 定廿六日開課

【專訊】廣東地方行政幹部訓練團，爲加速完成復員工作，執行本省建設計劃，決於十九期續辦縣教育長進修班，調訓學員六十七員，縣政研究組調訓學員卅員，并訂定訓練期間四個星期，訓練地點設本市應元路（原日市一中校址）準十一月廿四日開始報到，廿六日正式上課。除現職縣教育長三十七員，由該團直接令調外，餘縣政研究組卅員，縣政教育組卅員，均由省府選拔優秀施訓。關於選送教育長進修組卅員，省府將由各廳處會局擇優秀者選送，其人數分配，爲秘書處，民政廳，財政廳，建設廳，教育廳，社會處各選送三人，人事處，會計處，衞生處，地政局，設考會，各選送二人。

袁晴暉 發表黨義研究心得

【本市訊】市黨部書記長兼市府社會局長袁晴暉氏，感三民主義實施問題亟應注意，戰前曾將其心得，著爲「三民主義與民主憲政」等書，自民國卅一年任國立中山大學教授以來，復感此項問題之重要，經多年研究，著成「三民主義與政治建設」，內容首提建國之理想，中論建國之實義，並具中國政治建設之實際方案，世界大同之實際途徑等，該書交付中國文化事業局出版，不日問世。

往港澳購鹽須先領憑証
否則發覺概作走私論

【英明社訊】財政部粵東區廣州鹽務分局，昨佈告：查各運商前赴港澳一帶採購散鹽，照章須先來局繳稅，或辦理記稅手續後，憑証赴購，並持証隨鹽護運。惟查間有一部份商人，事先未辦妥手續，逕將鹽斤運抵本市後，始報請過秤繳稅，殊有未合，茲爲杜絕取巧，免滋流弊起見，特規定嗣後各商來鹽，如非持有本局所發單照隨鹽護運者，概作運私論，除分函外，合行佈告，仰各運商凜遵爲要云。

昨開始打撈 海珠輪遇難屍體
後勤部昨傳訊船主

【專訊】海珠輪沉沒多日，有關機關迅將遇難屍體打撈，十四日已由兩廣船舶分所征用船艇五艘，會同香港東華醫院派出打撈船拾艘，拖赴肇事地點開始打撈工作，並由後勤司令部派出高級官佐到場監視，俟屍體打撈完竣，即將該輪全部絞起，惟該輪巨大，巨大之絞船一時未能物色，故短期內全部絞起工作，恐難實現云。又航政局原定昨（十五）日傳該輪船主約翰遜到局詢問肇事經過，惟是日適值後勤司令部傳詢，故改在今（十六）日傳問云。

台山縣易長 伍仕焜接充

【專訊】台山縣縣長，經省府會議通過，伍氏爲台山人，曾任中央黨部秘書職務。

肇事原因 楊副參謀長談

海珠輪船，日前失事，第×軍楊副參謀長亦在受傷之列，經返本市博愛醫院醫治，珠江區航政局周局長暨龍科長特親往慰問，據楊副參謀長談，（一）遇事時，先後聞聲響兩響，第一聲較小，船身簸盪，似接觸水雷，第二聲較大，似係水雷爆發。（二）爆炸後，船身分爲兩段，如係水鍋爆炸，船身必開拆破裂。（三）該輪烟囱尚存，突出水面二三尺，如係水鍋爆炸，烟囱必致破裂飛去，受傷者皮膚必有燙傷水泡。（四）船身損害程度，右重左輕，當非水鍋爆炸，如係水鍋爆炸，損害程度必平均。（五）爆炸後，與在水底魚砲爆炸情形相似，水鍋爆炸無此景象，綜合上列各點觀察，該輪失事原因，當係觸雷沉沒，而非水鍋爆炸云。

大西江輪絞起 明日繼續航行

【專訊】大西江輪，日前在省河沉沒後，社會人士備極關懷，建設廳爲明瞭該輪肇事經過，日昨派有視察朱學賢到珠江航業公司查詢，據該公司總經理余履垣報告：大西江輪經於十四日午用最快速方法絞起，船傍碰穿約八尺長，七寸闊，餘無損傷，修理後明（十七）日可繼續拖引源利渡，照常維持江省交通云。

又訊：港汕線拜發祥禎兩輪中山大學潮籍遇難員生善後委員會，定今十六日上午十時，假中大先修班辦事處舉行兩輪獲救搭客座談會，查究兩輪失事實情，經函嶺南大學潮籍獲救同學及通告各獲救搭客出席參加。

劉監察使談
肅奸須依法辦理
台民不應任意拘捕凌辱

【中央社訊】兩廣監察使劉侯武，昨就肅奸及台胞等問題發表談話如次：（一）關於肅奸問題，自應遵照中央規定依法辦理，近日各方眞正舉發漢奸者甚少，而多爲乘機濫用職權，隨便拘捕搜刮，勒索財物，本監察使已得各方報告，業經派員調查，俟得確切事實，即予糾正。（二）關於台胞問題，亦應鄭重處理，例如盟方處理菲律賓戰爭罪犯倭大將山下奉文，尚須搜集證據，依法審訊，乃廣州市各機關團隊近日對台灣商民頗多視同敵俘，任意拘捕凌辱者，亦應予以糾正，蓋台灣民衆，在敵人統治下，一切自由皆被剝奪，任聽驅使，乃五十年來民族鬥爭之犧牲品，其責任應由敵方負之，現在台灣光復，台民即是國民，本監察區各有權審判機關對於懲奸罰惡，自應依法辦理，不得濫行侵犯人權，意圖不當利得，貽譏盟國，妨碍台灣統治，希望新聞界對以上所談諸端，亦予以指正，并宜注意，勿作挑撥市民及台民間惡感之言論。

出巡瓊崖 探求民隱

【中央社訊】兩廣監察使劉侯武，自將兩廣監察使署移設本市後，正積極行使其監察權，期使人民有充份之負担，正一切軍風紀及吏治，得[illegible]日，劉監察使[illegible]對中央社[illegible]彼之決心，欲[illegible]於日間舉行記[illegible]會，以謀多獲[illegible]料，彼將於[illegible]視八年未能蒞臨之海南島，及四年來重到之南路各縣巡察，以求民隱，俾整綱常。

蔣廷黻韓雷生 昨午聯袂飛抵粵

對粵省戰後災區民衆極表關懷 聯合國將以大量食糧供應我國

【專訊】行政院善後救濟總署蔣署長廷黻，聯合國善後救濟總署副署長韓雷生等一行十八人，於昨（十五）晨九時卅五分，由柳州飛粵，乘中航機一〇三號，於十一時四十五分抵達，降落天河機場，到機場歡迎者，有省府代表羅秘書長鶴雄，黃委員文山，吳科長志遠，善後救濟總署廣東分署凌署長道揚，鍾主任秘書天耀，廖主任崇眞，朱主任潤深，聯合國救濟總署駐粵特派員聶克遜，醫師香雅慕及各報社記者等五十人，蔣氏等魚貫下機，與歡迎者一一握手，蔣氏身穿藍灰色西服，面帶笑容，韓氏身材高大，狀亦和藹，步出機場後，即驅車駛赴沙面，途經百子路，大東路，越秀路，東堤路，長堤，而至沙面，沿路經過災區，蔣氏等均獲有印象。蔣氏抵沙面勝利大厦後，一時接見記者，發表談話，三時在廣東分署召開工作會報，向各職員訓話，并聽取報告。

巡視市區

三時半由凌署長陪同巡視本市災區，經六二三路，黃沙車站，梯雲路，杉木欄，新基馬路，西堤二馬路，長堤，南堤，漢民路，廣衛路，吉祥路。除赴市府拜會陳市長，略一寒暄，即行辭出，再赴省府拜會羅主席，詳談約二十分鐘，始行返沙面，應凌署長邀揚公宴。

晚間公宴

公宴地點爲沙面勝利大厦勝利廳，除主人及蔣署長，韓雷生副署長外，到有羅主席卓英，羅秘書長鶴雄，黃委員文山，李廳長揚敬，杜廳長梅和，姚廳長寶猷，廿參謀長鼎初，鍾特派員鍔，林特派員綱庸，余主委俊賢，林議長翼中等六十八人，席間由凌署長致歡迎詞，全文如下：今晚大家濟濟一堂，歡迎行總蔣署長，聯總韓副署長，凱撒先生以及行聯總同來諸同人，甚爲高興愉快，我們這樣熱烈的歡迎他們幾位，有兩種意義：一方面是因爲他們是我們的朋友，是我們的並肩工作的同工，另一方面是因爲我們知道在他們幾位來粵查勘了災情之後，對於本省善後的救濟，將有更多而且更大的設施和貢獻，可以說我們一方面是歡迎我們的長官和同工，一方面是代表廣東三千萬民衆歡迎救苦救難的菩薩。八年來廣東在水深火熱之中，所受之災害與痛苦不堪言狀，擁有三千五百萬以上人口的百份之八十的廣東縣份，被敵人佔領蹂躪，年年月月呻吟於搶刼屠殺姦淫焚燬破壞的大災難中。廣東也正如河南省一樣，不但是遭遇戰爭的人禍，而且同時遭受疾病水旱等天災，過去一個月中，我們從各方接到了幾百封申請和報告的信件，陳說在台山，潮頭，海南島，雷州及其附近一帶慘狀依然未能解除，現在更有幾百萬離鄉背井的廣東難民，正在廣西，貴州，湖南，江西，福建諸省還鄉途中，這些難民都已經歷盡了可怕的艱難困苦，如果我們再不施行緊急救濟，馬上施以粮食，衣物，和日用品的供給，那末：這幾百萬難民的命運，恐怕祇有走向死亡之路。除了緊急救濟以外，我們應該立刻準備實施善後計劃。各位都已約畧看到廣州和廣州附近一帶的破壞和損害，大部份的鐵路都被炸壞了，一萬四千公里的公路和所有內河航行，已多半阻塞了，所有的礦廠都經倒閉，糖廠造紙廠肥料廠，幾乎悉被破壞無餘，三百多萬人靠以爲生的漁業，都已癈棄，農業生產，亦因獸力種籽肥料等的缺乏而沒落，總括一句：廣東全部的經濟都已經崩潰破產了。針對着當前的情況，我們必須實施一個圓滿的善後救濟計劃，才能使廣東的三千五百萬民衆都需要計劃之實施，祇是施濟糧食衣物等等是不夠的，他們必須要再擁有機器工具來恢復他們已被破壞的工廠，更必須恢復交通運輸以相配合，至於農民，他們必須有種籽肥料和獸力，才能恢復他們的生產力量，總括一句：就是他們必須得到我們的幫助，才能自給自足。張發奎長官羅主席陳市長以及省市府屬各機關，已經盡力實施急救工作，並擬妥了善後救濟計劃，準備實施，但這八年來的災害的浩刼，數千年未曾有過的，光是靠一省的力量或一國的力量來救濟，復興是不夠的，必靠全國合作，國際合作，經濟提携，技術提携，才能達到目的。

蔣總署長，韓副署長，凱撒先生，我們歡迎你們幾位此次來廣東查勘災情，調查廣東的確實需要，你們幾位在百忙中能夠念到廣東，爲廣東送來了福音，廣東歡迎你們，廣東等待你們領導合作，重建復興廣東，需要你們幾位把聯合國善後救濟計劃，署的善後救濟計劃，在廣東快快的實施。」詞畢，由蔣署長致詞，獲得熱烈掌聲。直至夜後始盡歡而散。

今日飛衡

上午七時早餐，八時後，時赴西村參觀工業區，赴石牌參觀中山大學，及河南參觀紡織廠，及嶺南大學。十時乘機飛衡陽將經長沙、漢口、天津、北平、南京飛上海，由上海返重慶，韓雷生則由上海飛馬尼刺，轉返美國。

一行名單

隨蔣氏同來者，有該署向處長雲，沈處長惟泰，長提，聯合國救濟總署重慶辦事處處長凱石，秘書奧嫚斯德，翰員馬烈德，外記者代表柏特，攝影記者威其氏，及中央社納社記者張國興。

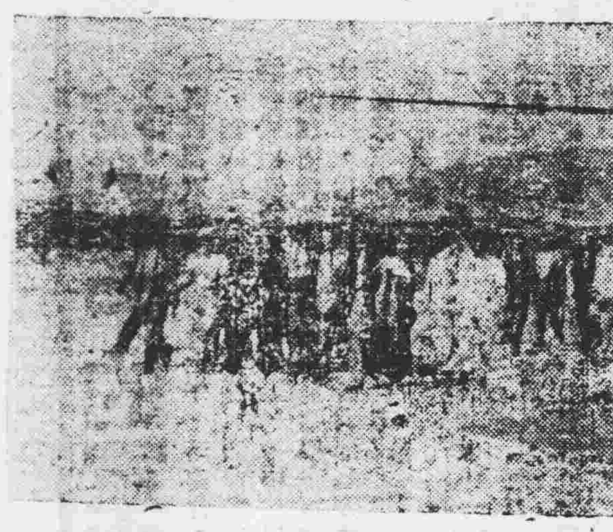

蔣廷黻（有×者）與歡迎者步出天河機場，蔣氏在救濟總署廣東分署召開工作會報，（有×者爲蔣氏，有〇者凌道揚長）

蔣署長談善後救濟

記者於蔣氏在旅邸休息後晉謁，韓副署長亦當即延見，蔣氏當隨後加入，答覆記者詢問。蔣氏首謂：本人此次係第一次來粵視察，剛才行者亦得見一部分災區。救濟總署最重要之工作，首爲解決國內之粮食問題。蔣氏以堅定之語氣謂，總署對粮食已有充分準備，聯合國將以大量之麥，麵粉、種子供應我國，至於米的供應，因安南內部發生戰事，暹羅內部亦未安靖，交通未恢復，故未能向其採買，美國亦爲產米國之一，已答允以其所產之米，大量供應中國。其次

交通問題

中央決定以修復粵漢路爲第一：行將在九龍鼎岸之第一艘聯合國供應船隻，載其五千噸鋼骨，即爲此用。至修復粵漢路所需之費用，計劃爲六百億元。至於

救濟對象

救濟總署定有原則，以救濟收復區爲目標，救濟範圍，文化教育則非其救濟分配，以抗戰中所受分災人禍之程度爲分配標準。記者詢以截至目前爲止，國內各救濟區已展開之救濟情形及以撥出救濟費用若干？蔣氏答稱：救濟總署成立以前，本有中央振濟會設立，故救濟工作并非由本署起。至救濟費用，由今年一月起，至今年九月卅日止，已撥出一千億元國幣。明年計劃將增加至四千二百三十億元。

韓副署長談經費之分担

韓雷生副署長以英語答記者問，由蔣署長親自翻譯：記者提出問題：（一）日前報載聯合國救濟總署署長李門曾向美國國會呼籲，請速撥救濟費用，究竟經費情形如何？韓氏答稱：關於此項問題，聯合國救濟需要至大之經費，無論如何龐大之經費，均感不敷也。然總署現尚有鉅額欵項，不虞匱乏之，本署經費，經美國國會通過撥欵十三萬萬五千萬元，但第一次只撥得八萬萬元，最近再撥五萬萬五千萬元，補足十三萬萬五千萬之數。最近可能再撥欵一次。至聯合國救濟總署之經費由二十餘國分担，其中美國佔百分之七十二，英國及各殖民地担負八千萬鎊，即等於三萬萬二千二百萬美元，加拿大佔第三位，担負七千七百萬，澳地利亞担負四千萬，巴西三千萬，其他尚有紐西蘭，巴拿馬等國家其數目均已不復記憶，但最記得冰島王國，僅得十二萬人之國家，亦爲最先捐助者，共捐助八十萬美元。中國係受侵略國家，不須担負此項業務欵項，行政費用則仍須担負一千八百萬元，佔百分之五。至救濟費總額，聯合國去年會通過征收每一會員國之國民收入額百分之一，今年仍係照此比例，兩年收入，可達卅六萬萬美元。韓氏結論稱：中國爲一被侵略最久，受害最烈的國家，救濟總署對此深有認識，以當盡最大努力，以幫助中國！

十三項衛生規則將提會討論實施

【專訊】日前衛生局長黃雯，將參照本市未淪陷以前之公共場所商店營業衛生管理及取締規則呈請市府察核施行案，奮市府定於下星期五，第六次行政會議時提出討論，議決後始行實施，茲將各規則列后：（一）廣州市屠場管理規則（二）市營市場管理規則。（三）商營市場管理規則。（四）旅館衛生取締規則。（五）戲院衛生取締規則。（六）取締私宰牛羊猪罰規。（七）醫院取締規則。（八）豆腐取締營業規則。（九）管理飲食非水果規則。（十）飲食物防腐對取締規則。（十一）泡水館取締規則。（十二）理髮業取締規則。（十三）洗衣業取締規則。

海員工會昨日成立

【專訊】中華海員工會廣州分會籌備完竣，於昨（十五）日上午九時假市商會舉行成立典禮，并召開第一屆會員代表大會，公推伍駒、冼九、劉耀祥、譚芝祺等九人爲主席團，劉耀祥主席，領衆行禮如儀，隨由各機關指導員相繼訓話，繼由秘書伍嘉禮，報告籌備經過，最後討論提案，至四時半始散，散會後全體會員假西濠口對開河面紫洞艇歡讌，并有遊藝助興，情況熱烈。

文化通訊社定日間發稿

【本市訊】本市文化通訊社，爲促進建國文化，發揚我國新聞事業，業經籌備就緒，擇定本市漢民北路七十五號二三樓爲社址，定日間開始發稿。該社係新聞界人士陳容子、黎聲奔等所組織，聞該社設備頗爲完善，各項資料，亦極豐富。

廣州區米代金每石萬元

【專訊】十一月份省辦公糧米代金，廣州區已由公糧稽核委員會，議定爲每石一萬元，俟呈准後，即照發給，經昨日稽核會開會時通過。

自來水供應時間將延長

【天下社訊】本市復員業經兩月，關於水電供應，市民多盼望當局能延長時間，記者爲此昨日特走訪水電管理處經理鄒星樵氏，據稱：現在主要問題，在於燃料，運來內各地交通尚未完全恢復，燃料來源減少，因之價格奇昂，前平日所用燃料，多托商家採購，故價錢殊不合算，現爲節省及俟燃料充足起見，本處決定派員自行直接採購，一俟辦妥當可盡量延長供應時間，並於自來水由下星期起，每日至少供應十二小時。

街道積污兩週內清竣

【專訊】廣州警察局，爲加強清潔工作，於昨日擬訂五項辦法：限由今（十六）日起在兩星期內將全市街道積污，一律清理完竣，並飭各分局執行：第一項，提高伕餉，第二項，增僱車輛，第三項，製發新車，第四項，加强編組，第五項，發給潔具。

長堤日電恢復供應 全市增設十三水站

【英明社訊】電力管理處現因燃料採購困難，且經費透支甚巨，故一時未能全市供應日電。現會於每日下午二時起，先在長堤一帶供應，俟將燃料整理及燃料來源充足後，再行視環境需要將供應日電區域擴大。又該處爲方便市民用水，將於重要地點分設公共水站，全市共增設十三水站。

簡訊

△珠江航政局，爲調整省河，各碼頭秩序，定今（十六）日下午二時在該局召集各碼頭業主，輪渡代表，伕力工頭等舉行座談會。

△廣州市粥台灣建設協會，廣州市商會，中華文協廣東分會，昨日分電全國請息內爭。

△廣州市民獻金救濟會辦理結束，統計收到現金實物共二千三百七十餘萬，悉送市緊急救濟會辦理救濟。

△公路處招考綠衣員，初試昨已揭曉，錄取及格者今（十六）日舉行複試。名單如下：黃一平、譚少文、林浩然、王永源、黃還、姚祥、美才、楊子才、伍然、鈞、梁實誠、黃立基、李定國、戴北辰、徐亮、蔡思忠、黃民、簡貫一。

△中央訓練團粵幹班留粵同學，於昨（十五）日假金漢酒家舉行敍餐，並選舉同學會理監事，結果選定馬有爲，張沂，周志禎，江志斌，羅德馨，葉劍鋒，陳尚珍等十人爲理事，並以馬有爲爲理事長，周志禎爲副理事長，楊德隆，葉尚志，陳曼熹，關照祺，鍾國欽等五人爲監事，並以楊德隆爲常務理事。

△國立第三華僑中學校友，定本月十八日上午八時，在惠愛中路城隍廟前雲來閣茶敍。

△省立廣雅中學民廿五級同學，定今（十六）日下午五時半在占元閣聚餐，並商討社務。

△貨物稅處廣分局遷返揚巷公，于去（十）月廿日召集所屬各縣辦公處主任，各直屬諸征員開業務會議，檢討過去，及策進今後業務方針。

△藝人家何鐵華，近應廣州基督教青年會之約，將年來在各戰場攝影戰績作品選廿尤者放大裝飾油彩設色，舉行抗戰彩色攝影個人展覽會，約在下月中開始。

△廣州市立第一中學校同學回市日衆，已定本月十八日在漢民北路太平館舉行歡聚大會。

請飲 廣東省營飲料廠出品

五羊牌 啤酒

總經銷處 福利行

抗日中路六十七號 電話：一六一五三七

本行兼營各紙菸南什代買 江北把葉貨客賣

承頂聲明 [illegible]

買屋啓事 [illegible]

承頂聲明 [illegible]

訂婚啓事 [illegible]

律師代表啓事 [illegible]

遺失聲明 [illegible]

買車聲明 [illegible]

買屋聲明 [illegible]

購車聲明 [illegible]

遺失啓事 [illegible] 余少聊啓

廣州・江門・三埠
義聯拖渡
武裝護航 安全快捷
順搭 容奇 江尾 三江 雙水 石咀 公益
鐵定十一月十七日由省開行
即日開始收貨
定價客貨處本公司渡船內
船泊長堤同安碼頭
義聯船務行
一德路四五八號三樓 電話一〇〇四六

訃聞
家少主雪溪先生（樹元配）左夫人痛於民國卅四年十一月十二日疾終內寢業於十三日在粵光殯儀公司大殮同日安葬粵光墳塲擇於十一月廿五日假座德政路麗水坊無著庵舉行家奠恭屬
親友 誼謹此訃 賜唁請交惠福西國民大學庶務室
王宅家人謹報（惠福路一四五號二樓）

訪友
謝華先生聞近由昆明來省見報請到狀元坊六十柒號怡元昌一敘 舒宜樹啓

陳應歷
現抵省見報請即將地址見告廣州西濠二馬路愛華酒店一〇三號房 劉昌輝

談天池 談月梅 李碧兒
見報請即到河南南華中路益昌盛米機面見羅宗鏗君便知談天福兄下落

訪友
何康侯伯鐸林赤我已到省見報請駕臨漢民南路天龍酒店五〇五 何著芸啓

代郵
前中茶廣東辦事處李睿明君聚茲有要電奉轉見報希將詳細通訊處函交廣州大東路復興分公司便函寄

登報代郵
約的[illegible]

本市白雲庵有雅潔庄房停棺

懸獎尋海珠輪搭客李漢文

李漢文男性卅八歲順德馬岡鄉人身材壯碩左眼有凸傷疤一粒身穿深綠色嗶嘰衫褲於本七月二十一日搭海珠輪由港赴澳[illegible]此夕搭海珠輪第十號餐位[illegible]今不明[illegible]特定下列獎賞[illegible]
廣州市十三行國幣[illegible]號公益銀號
澳門新馬路[illegible]永亨銀號
香港大道中一一二號永隆銀號

馬師曾 領導 勝利劇團
堂堂陣容 赫赫聲勢 抗戰勝利 同粵復員
李醒凡 顏思德 梁少聲 朱偉雄 紅線女 馬師曾 李奉慈 馬少英 甘燕明 黃婉蘭 陳醒章
久別歸來 敬獻於全市市民的禮物
還我漢江山
海珠戲院 榮獲首演 十一月十六日起

大德戲院 電話一二九九九
即映 南洋風土巨片 世外桃源
同場加映 絕頂笑片 醉漢
肯女郎浴溪 試健男兒綠野 聯歡

金聲
今晚六時獻演 男女劇團 花錦繡
梁國風 小飛紅 譚蘭卿 羅品超 關海山 李寶倫
今晚頭台表演 節烈激昂 慷慨俠義 古裝巨片 女莉軻
明晚開演名劇 秋海棠
今天日場一點正放映 全部恐怖 十足緊張 猩猩殺人王 離奇曲折偵探巨片

新星 惠愛中路公園前 電話一三一六三
即映 偉大驚險俠義情烈巨片 鐵鳥大鵬空中相撞 駝峯飛俠 飛越駝峯完成使命
加利珍洛蘭打英種演
十一點七點半
下期首映 健美女英雄

廣州大戲院
勢必擠擁
社友今天放映 中國新聞社出版 中華民族光烈偉大史片
國軍戡敵記
抗戰最後勝利 建國之精神 每個鏡頭均從實地拍攝 都是緊張場面
火速定座 張發奎將軍再度克復南寧 功偉蹟活現片中銀幕 各戰區受降長官皆在本片出現 受民衆敬仰
今天放映 聯華代表作品 天倫 全國皆映 聯華片

物價一般上揚 金破八萬大關

西貢紙亦作驚人上漲

【專訊】連日商場交易，極呈波動，一般物價，均告上揚，其中尤以糧食及金融變動尤速，昨日仍以金融佔主要位置，黃金價格開市七五〇，按步上揚，上午最高盆爲七九〇，隨後雖一度下降，但跌小起多，相差跌額甚微，傍晚市道更好，破八萬元大關，以八〇三收市，外幣方面，港紙雖一度達九九，隨回跌在二七五，西貢紙本無刺激，價亦猛揚，竟達一〇一，殊出乎一般人意料之外。

生油價突猛昇

谷米續漲日昇達千元 土紙底重市況無振作

【專訊】昨日市場交易，極呈活躍，各種物價，均見上揚，究其原因，主要由於市面頭寸鬆裕，而外幣及黃金價揚刺激，一般向百貨看手，故貨價隨之激揚，茲擇錄交投情形如下：

谷米　人心極度趨向，大宗小宗，踴躍成交，查米市踴與來途價揚有關，但一般人造成恐怖狀態，影响價揚，不無關係，計昨日高出將達千元之巨。

生油　報昇亦速，東江生油交易最多，隨到隨沽，後市尚有推進之勢，蓋因一般辦往港澳者，在紙水高漲中，亦大可化算。

土紙　在行物漲價中，土紙市況最冷，一片平淡已，究其原因，由於貨底太厚，源源有來，西客扯購力弱，故市道無由叫起。

其他　糖市亦由淡中略醒，價微提高，原料合時品市均醒旨，紅凡交易尤多，鹽市上途市滯，此間亦平淡。

菸葉從新課稅

【專訊】南雄菸葉分銷全國甚大，多往現一般商人，由曲江採辦，關於應繳稅額，由上月十九日改訂如下：頂葉一市担計一萬，身葉一萬六千，托葉八千，脚葉六千。

商情電台

△澳門：黃金七萬六千，白鹽千八百元。

△赤坎：三十二支飛虎紗百六十八萬，廿支雙金馬五十二萬，百二兩金牛衛生衣三萬六千五，上米八千，下米六千五，雞西湖七千五。

各行商情表

十一月十五日　下列物價法幣本位計算

穀米類

品名	價
齊眉上	九千五
齊眉中	九千二
銀粘上	九千四
銀粘中	九千一
金山粘上	九千二百元
三州粘上	九千元
三州粘中	八千六
七祖種上	八千二
七祖種中	八千九
絲苗白上	八千六
絲苗白中	九千元
秋香上	八千七
秋香中	八千六
珠早上	八千二
珠早中	八千八
新西粘上	八千元
新西粘中	五百元
寒露粘上	九千元
絲降占中	八千六
大糯玉上	八千二
絲赤玉中	九千二
絲赤玉上	九千五
玉糯中	一萬一
玉糯	九千五
[illegible]	八千二
[illegible]	四千元

油麵類

品名	價
新市糯生油	一萬〇八
土榨生油	七千五
東江生油	七千元
西江生油	六千五
絲珠豆生油	一萬一
東江生油	萬〇七
從化生油	萬〇五
西江茶油	九千五
東江茶油	三千六
雙喜田料	二萬五
美國田料	二萬三

鹽類（包稅担計）

品名	價
潮白	八百元
平海按	七千三
汕尾成	七千六
稔白成	七千七百

糖麵類

品名	價
澄華糖按	十一萬五
華幼砂成	十萬〇八
省營糖高	五萬五
省營糖低	五萬元
台粗砂高	十萬元
台粗砂低	九萬五
台幼砂	九萬五
市檔片糖上	九千五
市檔片糖中	八千五
絲寮奇片糖上	一萬一
絲寮奇片糖中	一萬元
絲寮奇片糖下	八千六
惠州頂白麵粉	四萬 上一萬五千八
金標土麵粉	中一萬七

豆類

品名	價
大紅花豆	九千二
大白花豆	九千四
西南黃豆	八千五
白花珠豆	八千五
湘江黃豆	七千元
東江綠豆	一萬一千
北江綠豆	一萬一元
左江烏豆	九千七
東江烏豆	一萬元
陽江烏豆	一萬三
湖東眉豆	九千六
演州紅眉豆	八千六
北江紅豆	一萬二千
北江竹豆	六千八
西白竹豆	五千八

火柴類

品名	價
大吉牌	一萬四千五
中國牌	一萬三千元
雙喜牌	一萬三千五
如意牌	一萬四千五
大三角牌	一萬四千五
花中國牌	一萬四千五
五羊牌	一萬四千元

土紙類

品名	價
福建玉扣	二千九
正號	二千七
三號	二千五
四號	二千三
南東庄	二千二
和平東庄	一萬二
頭印貢尖	七千八
新料花尖	六千八
貝槓中包	五千八
長江貢信	二千一元
長江草紙	二萬一元
南雄東庄	八千五
南雄玉扣	二萬元
城口南扣	二千二
城口山貝	二千三
頂班重幅	一萬九元
大邱京文	三千九
南山京文	一萬三千五
會紙	一萬〇五
英紙	二百四

紗綢布疋

品名	價
土絲	四百元
公記隆紗	二萬五千元
公永興紗	二萬三千元

華洋雜貨

品名	價
三大鵝十支棉紗	一萬六
廿支棉紗	三萬五千五
州二支棉紗	四萬四千五
十二磅藍鶴細布	五萬四千
十二磅松鼠斜布	五萬九
張宏發冷仁布	四萬八
民興呢布	三萬八千元
丘泰安冷仁布	四萬元
三萬七千元	
福桃牙線	八萬五
飛仔車線	四萬二
金鷄香梘	四千六
府文棕梘	七萬八
西文棕梘	七萬六
利華梘	四萬五
萬利藥梘	八千九
固齡玉牙膏	二萬七千
先施牙膏	五千七
黑人牙膏	七千三
金美運變膩	
金錢膠鞋	二萬八千五
大喜膠鞋	九千八
花工巾	八千元
九六水巾	三千八
三骨上海襪	八千三
三骨絲襪	七千五
一骨飛機襪	八千五
一磅金錢水壺	三萬二
三磅金錢水壺	三萬六
二磅金錢膽	四萬九
二磅什璽膽	二萬二
二萬元	
三個五線衫	四萬一
富貴牌線衫	三萬九
紅妹線衫	三萬六
黑妹線衫	三萬四千

海產雜貨

品名	價
干貝政	十一萬七千
生晒鮑	三十〇萬八
冬菇	八十二萬元
北菰	十一萬七千
香信	二十萬二千
草菇頭	九萬二千
湘蓮	五萬五千元
龍牙百合	五萬二千元

品名	價
新西欖粉	四萬八千元
菸粉	六千五
切粉	二千五
金麥子	五百元
川耳	八千二
元肉	二千元
黑棗	三萬六
北杏	十四萬五
米枝	十五萬四
桂圓肉	十一萬六
遲干	二萬四千
遲白胡椒	五萬四千元
新胡椒	二萬八千元
新小紅	十七萬五千
西山魷	十一萬八千
中地魚	十一萬五千四
中勿魚	十一萬八千四
白果	十二萬八千六
陳皮	一萬二千五

工業原料

品名	價
白花土仓（磅）	九千六
紅花土仓	五百二
京橘土仓	八百元
蘭庄花土	五百三
月朗土的（元桶計）	五百元
蘭庄奇土的	十萬〇八
獨頭土的（百斤計）	二萬一千
桶庄鴨油（百斤計）	一萬二
雀嘜炒粉	六百元
一城庄牛皮	二萬四千五
紙包滑石粉	一萬五
雪白松節油	二萬五元
大桃打蠟	一千三百五元
一城庄竹山埃	四千
紅凡	二萬四千八
月石粒	十萬八萬
亞脂膽	八萬元
羊脂	四萬元
桃膠	五百萬元
百磅庄珠	十一萬
硫化原青	十一萬七
海口牛油	一萬七

金融類

品名	價
黃金	七萬九千
港紙	二百七十五
新百元	八千
雙毫	七十二
葡幣	二萬五千
西貢	一百〇一
勞旗	三百〇六
花旗	一百二十
石叻	三百二十

商場點滴

皮鞋價昂展店生意好　合時補藥銷途極暢旺

△行過高第街與下九路間，每日有入立在鞋店舖櫃門前，嘆息云：「難！難！市鞋已不易，皮鞋更艱難」。因爲普通一對皮鞋，動輒萬元，殊非一般人易採購。反觀珠璣路及海珠南路之屐店，生意滔滔，應接不暇，因鞋貴而穿屐，是亦節約之一。

△本市大學中學已先後開課，而四十一間市立小學，亦定期開課，因此各紙張文具店生意，突形暢旺，其門如市。

△秋冬兩，爲富貴人家補身之良好時機，藥材中之北芪，黨參，當歸，參茸等藥，比諸夏銷途激增。

律師張學堯代張裕昌堂置業通告

現憑中買受謝景安堂前向潮昌置入住屋全座坐落河南龍尾導康公直街近仁居七號經照登記圖訂期本月十八日交易劃了該業如有物權及按揭轇轕等情希即向賣主理妥一經交易概與張裕昌堂無涉除標貼外特登報聲明　務所：河南同福西街子四號

律師司徒豪代店東

據稱本店業主胡崇德堂收租一二一路一六八號福成莊催告代理人胡植黎漢三按月來收租金現本年十月份租金仍未見到收請代催告該堂迅即來店清收否則不負遲延之責等語合代催告如右　務所：惠福西路十一號三樓　電話一三六五六

律師會頌恩代袁載禧買屋通告

據稱本堂憑中買受太平分局和寧里瑞安里新編門牌第三號連地間連同該屋所有上蓋連地圖但照登記圖證經交定立期訂本年十二月十五日交易如有任何轇轕等情請期前向賣主理妥一經交易概與本堂無涉除標貼外請代登報聲明等語合代通告如右　務所：杉木欄路一二八號三樓　電話一五三一六

律師蘇漢生代裕源公司聲明

據稱公司當事人曹泰功蟲局余鼎韓到稱自九號一樓承租建築公司原置有坐落廣州市九號一號一楼租賃期書院一所（即現在漢民北路一六八號）承建築後改作該業主全部營業惟久公司出資委托建築請代爲登記聲明如右　事務所在惠福東路一六八號

結婚啓事

我倆情投意合，茲奉雙方家長之命，於民國卅四年十一月十二日結婚，謹此敬告諸親友

趙世澤　麗鶴

謝麗芳　黃滄綿　同啓

結婚啓事

我倆承港寶璇君之介紹並得雙方家長同意謹訂於卅肆年本月廿肆日在增城新塘舉行結婚典禮禮儀從簡特此敬告各諸親友希祈原諒

劉祈祥　黃寶瓊　同啓

遺失聲明

本堂于本月十二日忽忙中遺失府第六十七號圖形證章乙個特此登報聲明作廢

啓榮堂置業聲明

市河南鰲洲新填地段買受陳俊文全棟門牌第十六十八二十號四至照登記圖定期本年十一月十八日交易如有轇轕請向賣主理妥一經交易概與本堂無涉除標貼外特此聲明

買屋聲明

本人憑中買受尹淑嫻前向黃少泉買入之屋地一段坐落本市西關逢源西橫巷門牌第三號四至均照土地登記圖經立定帖準限國歷十一月廿二日立契交易決不展期如有華洋轇轕手續未清請於期前向賣主理妥一經交易概與本人無涉除標貼外特登報聲明　買主尹黎啓

市橋穗豐餘記結束行啓事

本號各股東現以志圖別業經全體議決將本號生意結束所有一切內外交易如有任何轇轕速於期前與本號清理完竣一切內外交易概與本號無涉

頂受舖底權利聲明

本堂頂受本市光復南路門牌壹百號同濟號舖底權利招牌等經交定立帖準期國曆十一月式十日交易如有任何轇轕限於期前與出頂人理明交易後概與承頂人無涉　光復堂啓

買舖聲明

本堂憑中買受梁頌唐承繼人梁國材等將梁頌唐名義登記所有本市光復南路壹百號門牌同濟號舖業之右便坐東向西深活照登記圖經交定立帖準期國曆十一月式十五日交易如有任何轇轕限於期前與賣主理明交易後與買主無涉　復興堂啓

買屋聲明

本堂憑中買受永安堂前向葉海璧葉永春買入吉屋一間坐落廣州大東分局段內東里門牌三十七號所有上蓋連地四至均依照土地登記圖則經交定立帖準期國曆本年十一月十八日交易倘有來歷不明各項轇轕等情請期前與賣主理妥一經交易後概與本堂無涉特此聲明　忠信堂

買舖地

本堂憑中買受陳玉池自置舖地全段坐落東莞縣石龍鎮中山路門牌二百號左閘前至馬路後至海邊左至麥惠生堂右至王僑德堂之舖地該地原日東祿元街六甲銀號之舖地經立帖交定訂期十一月十八日交易倘有任何轇轕未清期前與賣主理妥一經交易後概與本堂無涉除標帖外特此聲明　林潤和堂啓

遺失契據及賣業聲明

茲潤德堂黎潤芝有自置吉屋一間坐落小北分局管內德政北路吉慶三巷九號經領有前財政廳紅契及土地登記證去年被竊遺失如有別人拾得視同廢紙並於卅三年八月延請律師該屋賣與合成堂管業該屋確係黎潤芝自置私產並無按揭等項除另立契約外特此補行聲明　潤德堂黎潤芝啓

催請收租

本店租受惠愛東路門牌壹百八十六號之間廳向由業主按季來收租值返數季并未見到來收租特此登報通知業主即日到收否則本店不負欠租之責且以後如再不按季來收租本店再不登報催請特此聲明　美昌號啓

市橋榮安泰結束啓事

本號各股東現以意見不合經全體議決將本號生意結束一切內外轇轕亦全部清理完竣一切內外轇轕概與本號無涉特此聲明

房屋地聲明

本人憑中向李光精妻李蘇氏李光黻媳李畢氏買受李光精李光黻遺下德官分局社仁坊廿五號屋地一段四至照登記圖立帖交定準於卅四年十一月廿八日交易如有轇轕請向賣主理妥一經交易概與本人無涉又遺失合併聲明該登記圖章作廢　劉貴榮啓

本堂憑中定買到順德縣龍山鎮埠鄉周雲用餘佃自強之堂等願將承租遺下前周鳳亭名義自置名中山鄉第八區遙涌沙坑陶田壹號坑稅式頃零連田頭坦尾闡係業雖佃一應寶買無遺零已立帖交定準期本月中旬立者請速向賣主周建昌堂長老葛伯等理妥一經交易後概與本堂無涉　大利堂啓

大同 百貨總行開幕

明日

敬請各界仕女　駕臨指導

廣州下九路四十三號

大同酒家

一景大酒家

增長服務時間，一日做足三市

早　△飲早茶▽　太牢燒賣王 只售十元　鳳巢大飽王 售七十元　△食早飯▽　名貴四和菜 只售百元

午　點心好而且多　粉麵飯無不備　欲想嘆番幾杯　更有油鷄鹵味

晚　△代表菜▽　鳳液大裙翅　翡翠花雕鷄　△特供品▽　名貴四和菜

地址長堤大馬路　電話一零三零二

●律師包天放受任本酒家常年法律顧問●

一六三五二

省港綫 和豐機航

實力護航　安全快捷

即日（十六）下午二時開行往港

售票代定艙：滙安行 太新西路四六八號 電話一五四四九號；協益行 西堤新基正約一號 電話一三七七九號

省港 昌明巨輪船

安全捷　舒適

航期 十一月十九日下午四時啓行

客票 普通位收國幣六千元、四千元

售票處：大公司 六號 廣州海關側聯興街

定艙處：本公司 船事處 啓

嶺南大學事社通告

謹定於本月十七日（星期六）下午二時假母校懷士堂舉行社務會議下午五時聯誼敘餐會希各社友踴躍參加爲荷　報名及繳費地點：長堤孫逸仙博士醫學院內嶺南大學辦事處李振威君　天成路一〇六號遠記行吳輝遠君

廣東省僑資領遷委員會啓事

本會定於本月十一月十五日起接登收受上稅卜白紙遍錫省登資所有前發圓形監視白字證章作廢除呈報外合登報週知此啓

寶安旅省同鄉注意

抗戰勝利省垣重光，人等爲聯絡感情共謀福祉起見現正積極籌組寶安旅省同鄉會，凡我旅省同鄉請於一、昌興街警器縫衣公會二、漢民南路鴻祥洋服店三、沙面善後救濟分署凌宏坤陳鼎元 鄭維邦 鄧汝燊 曾燦 文鑑輝 陳佩瑜 曾文英 陳仲軒 陳喜清 等同啓

恭頌

廣東省第一行政督察專員兼保安司令公署主任參謀黃國風　五十四軍第八師廿三團黃營長、廿四團郭營長

德政

本月九日，屬鄉屢遭土匪沙洛匪（又名龍濤）匪偕番禺縣匪首陳松陳桂樹及南潟鄉匪黨漢奸唐皆等爲悉衆出番禺縣地方劫掠，平洲防軍證指我自衛隊周勳胜沙洛匪黨前往追剿竟致中槍彈捕獲匪黨陳帶等拘留究辦復蒙郭營長派隊保護，長途清剿

番禺縣崇文二十四鄉鄉長吳國林暨全體鄉民恭頌

廣州市工務局招僱養路及清除餘坭工人通告

本局需用大批工人如有熟悉使用鏟畚士敏土花砂等之工作者或體格強健能担勳坭土者不論性別由即日起可隨時前來報名以便僱用待遇從優特此通告

報名地點：太平路太平橋、北宇小局（工人宿舍）

中華民國三十四年十一月十四日

我鄉地方安堵愧無以報特登報以誌感戴

豫章書院整理委員會籌備會啓事

本會爲籌備事務起見請各縣派人來會理事以便推選一人代表參加籌備事宜茲訂本月廿六日上午九時至十二時報到處長堤豫章書院內每日上午九時至十二時前將名字住址報到俾得召集大會選舉理事共商進行爲此啓

廣州長堤白雲酒店董事會啓事

廣州淪陷期內，本酒店被偽強佔光復後又被人佔領一面呈報敵偽產業處理局調查，由顧國光出具切結廿顧若冒名等證明本店全部營業權均由內地返市經於十月十三日開會議決本店除將營業者無改東公推黃鐵錚、委員會撤銷以杜假冒名義外並經派黃君健熙爲本酒店總經理由本董事會派人接收在案顧國光不特到時避匿，並有反結不交，證明敗於具結後本酒店全部營業東除少數之顧蒙

國立廣東高師同學會啓事

茲定於本月十八日下午四時在中華北路教育廳禮堂舉行敘餐并商討會務凡我同學務希依時參加并請于十七日下午四時前向教育廳黃佐勞先生方同學處掛號繳費（份金八百元）以便準備此啓

國立中山大學醫學士 中央衛生署註册醫師 李鶴皋回市復業

離穗八載服務祖國現已歸來照常診症

專門小兒科內科．精治一切花柳性病

地址太南路口一號二樓永漢戲院對面

香港漢文中學留穗校友聚殮啓事

上香港漢文中學各校友星散四方已歷多年際茲抗戰勝利國土重光必多先後歸來爲聯絡感情敦睦友誼特定本月十八日（星期日）下午四時假太平館餐室舉行聚餐希各校友踴躍參加爲荷（聚餐費每位定一千元）登記處：新華酒店瑯東章　建國日報梁漢

嶺南大學榮社通告

謹定於本月十八日（星期日）下午四時假太平南路陸羽居酒家舉行社務會暨聯誼敘餐會希各社友踴躍參加爲荷

報名及繳費地點：長堤二〇一號任玲記任柏勝君

廣州律師公會啓事

查本會會員回市登記復員者日多而散處各地仍未回市者亦屬不少茲限本年十一月底截止登記凡尚未回市會員希於限內到會登記以便呈報會員名冊辦理改選職員特再通告週知

廣州律師公會副會長兼行會長職務丘昭文

一個女人的一生

田中郎

第一幕

時：一千九百二十四年之春。
地：地球上某一個角落。
人：她，她的媽，她的爸。
【幕啓時，她是從母胎墮地】
她：哇，哇，哇…
媽：男的，還是女的？
爸：親愛的，是一個美麗的女孩子。
媽：天啊，那她將來要和我一樣受苦了
爸：親愛的，她將來也像你一樣，有一個像我一樣的男人親愛她的。
她：哇，哇，哇……（幕落）

第二幕

時：一千九百三十二年之春。
地：地球上某一個小角落。
人：她，一個和她相似年齡的男孩。
（幕啓時她和男孩捉迷藏遊戲。）
她（對那男孩）：我不跟你捉迷藏了，我的爸和媽要我出去。
（於是她跑到她爸媽的身邊，她的爸和媽携着她的手出去了。）（落幕）

第三幕

時：一千九百四十一年之春。
地：地球上某一個角落，她，她的媽
（幕啓的，她自言自語。）
她：爸眞是老頑固，眞是落伍的人啦！
（他的媽上）
媽：你說些什麼？
她：我在說爸，他眞是一個落伍的人了！
媽：他要你少出去交際是嗎？那末，我陪你出去吧。
她：我不去。
媽：那末你爲什麼打扮得這末漂亮？
她：因爲等一會兒小約翰要來接我。
【幕落】

第四幕

時：一千九百六十三年之春。
地：地球上某一角落。
人：她，她的丈夫，她的兒子
丈夫：親愛的，我們一起去看戲好嗎？
她：我不去，寶寶要我領他買皮鞋去。
（於是，丈夫望着她帶着寶寶出去了。）【幕落】

第五幕

時：一千九百八十三年之春。
地：地球上某一角落。
人：她，她的丈夫，她的兒子，她的孫子。
（幕啓時，她回去病榻上，已是彌留時候了。）
丈夫：親愛的，你覺得難過嗎？你有什麼話囑照我們嗎？
她：我一切都很安心。很快活。可是我捨不得小孫兒呀，小孫兒，來，握着我的手。
（他斷氣了。）
（落幕）

黑旋風的斧板

稗官雜乘：

在梁山泊好漢劫法場，大鬧江州的時候，最出風頭的是黑旋風李逵了。他脫得赤條條，手舞兩柄板斧，一路殺來，殺到興頭上，不管害紅黑白，專向人多處殺去了，這是爲着救假仁假義的宋江哥哥起，做到如此地步的，結果許多無辜看熱鬧的人遭了禍。這時李逵的眼裡，便沒有一個好人。

後來接母回梁山泊共享榮華的時候，不料在回家的路上，遇見了冒他的大名的路劫盜李鬼，他本可一斧便殺了他，却不料李又冒稱有八十幾歲的老娘，感動了李大哥的存心，事情巧得很，在後來又遇着李鬼的老婆，準備謀害他的私語，被他聽得，原來沒有老娘，結果殺了李鬼。這里可見見李大哥的心地厚道處。

他爲着說了一句：「我們宋江哥哥眞該做山寨之主，便做大宋皇帝也願意」，抑遭了宋江一頓大斥，而他自己認爲話並未錯，其實宋江也沒說他錯。不過李大哥太直心了點，像他的打村劫寨樣，都犯得赤條條，結果容易傷。

黑旋風的板斧是認不得人的，然而却認得那假仁假義的宋江哥哥，縱然受了一頓大斥，也只有翹起咀自生氣去。黑旋風的成風，僅僅是宋江手下一名只能做打村劫寨的強盜，這是李逵的命運，也是一切口直心快喜歡赤條條的人的命運呢。

鋼鐵城的音樂節

鶴譯

每一個春天，在美國東部賓夕維尼亞州的鋼鐵城——伯勒恒根裡的居民熱烈的向音樂大師巴哈致敬。那裏大學的教授和學生，女看護，商人，銀行家，女打字員，主婦——集團裏各式各樣的人聚攏起來，凡數星期之久，參加集團合唱的練習，準備已有四十年傳統的巴哈音樂大節，該節歷時凡二日，在第一天，演唱巴哈的頌唱和短曲。第二天演唱巴哈minor的大彌撒，由二百五十個歌者合成的大合唱團，象有菲勒特菲爾亞交響樂音樂隊著名的獨唱專家和音樂家協助。這個大節是整個美國的音樂日曆上的一個大日子，吸引數千音樂愛好者從美國許多很遠的區域走到這個城來。

伯勒恒的巴哈合唱團自從四十年前唱過B短調的彌撒以後，已經成了這個城市的集團音樂生活的中堅。許多時一家人中連四代都是合唱團的團員，女兒代替了母親，父親跟兒子一起合唱。在伯勒恒城的歷史上，嚴肅的集團音樂研究和優良的音樂演奏與演唱可以回溯到一七七四年。在那個時候從英國以男聲著名的威爾斯來的一幫男女移民，和摩勒維亞跟波希米亞逃避宗教壓迫的難民成立了一個「音樂學院」，立即成立合唱團和歌詠會社。四年以後，他們組織成了美國第一個交響樂的音樂隊。從這些早有的發軔，伯勒恒這個今日有五萬八千居民的城市，長成了美國一個音樂的聖域。

拜倫第一首詩

拜倫有一個族中的老婦，住在諾丁亨地方，他時常來訪問這位詩人的母親，並且向她訴說一些詩人的壞處。不但如此，老婦還有一種古怪的信仰，以爲人死了以後，亡魂便超生到月亮裏去。有一次，這個不大識相的老婦惹惱了拜倫，他便非常生氣地跑到她的身畔，翻來覆去的唱着這幾句詩：

諾丁亨州，斯菲格里地方，
住着一個老婦，看見她時常那古怪的模樣，
她深信死後超生到月亮。
早一點兒死罷，我對她希望。

這一首短詩，就是這位大詩人第一次做的詩。（藍河）

凱歌歸

西門柔

（41）

，大家都、對手見立……讚喜！以爲勝……揉，便請立三［illegible］，立三不慌不忙。輕輕的把下面一張揭開，仍是一張K，連面上的兩張，一共是三張K。對手看了，立時面色陡變！兩眼發青，額上的汗珠，如白豆般大小，搖了搖頭，嘆一口氣道：「眞是冤家的牌子！」說着把底牌翻開，是一張Q，他的牌是A與Q兩對，輸了給立三，立三打了個哈哈，又把一大堆的鈔票撥到面前；矮個子從口袋裏掏出手帕，揩去了額上的汗珠，站起來離席。

大家問他：「不玩了麼？」

矮個子苦笑道：「不玩了！今晚眞的時運不濟！」

他去了，大家也不強他。

立三這時瞥了九華一眼，邀他道：「九華兄來了，正好補夏標兒的缺！來罷。」

九華笑道：「立三，你今夜大走鴻運，我可怕你八分了啊！還是坐在城上觀戰的好。」

一個客人道：「方先生這就掛起免戰牌來了！」

另一個道：「怎知你不比他更走鴻運？來罷，這兒虛座以待。」

馬大帥也道：「趁趁熱鬧罷，我也可以作個股東。」

大家相勸，九華推拘不過，終於坐下來，笑對衆人道：「今夜原不準備玩這個，沒帶現欵，這個東西行麼？」說着，拿出一本支票簿來。

大家都說：「方九華不要這個我們都相信得過！可是沒限制的誰賭得起你？」

九華道：「那麼，我便和立三一般多少好了。」

立三笑着他道：「老兄怎麼偏要以我作對象！」

九華道：「怎麼不？當你面前的鈔票，不能不敎人羨涎呢！」

立三道：「有本領的，我儘作運輸艦，給你運輸了。」

這時，牌子又派開了，大家瞧着自己手裡的，馬大帥站在九華後面觀看，這玩意兒九華本來不懂的，沈正新近敎會他的，他現在竟下場，而且賭得這麼大，眞敎人替他就心。他下注又是十分豪爽，大家欺他不夠經驗，都喜歡與他對賭，但九華到底是個幸運兒，雖然如此，事實上還是他贏的多。

有一次，她與立三對賭，立三第二張是2，最後第五張也是2，沈正看他的神色，心中咋暗歡喜，極力誘九華下注。看情形，料立三下面的一張暗牌也一定是2，而共爲三張2九華手上四張明牌是5，7，6，9，可能是一手順牌，但九華卜注時，想了片晌，才下了五萬塊。這樣倒敎立三躊躇了，他說：倘若他下面果是一張8是順牌，則輸給他，但倘是5769中的任何一對，則贏了他。照他當時的情形，若然果是順牌，他下注時可不假思索，既然想了一會才下注，則決其必非順牌，而只是任何的一對。

粉紅色圈子以外

林走

（續）

「天啊！又給人家的作弄嗎？」她掩着面就預備就走出去了。可是。在感受着最難過的情形，看見她難過的情形，也不得不就動起同情的心，就馬上起來問她說：

「小姐！這夠是甚麼的一回事啊，你是誰？又是誰作弄你。」

「我是一個導遊娘，剛才有人打電話來說你這裡要我出鐘，不過，我又那曉知是給人家作弄！」她此是已忍不住她的眼淚而直流下來了。

「啊！那末，坐：又何妨……唉！誰又偏要向一個可憐人作弄？」他此時已引起了同情心而挽他依舊坐下，而她也只得勉強的順從，口裡只嚷出一句先生」！

「小姐！人間的缺憾何處不是一樣，」當形還過了他許多關於她的話，已經又更深的打動他的同情心了，他說：「剛才我以爲只一切女子是可恨，可是聽了你一席話以後，我就明白一切人類都是可恨，不過我倒了解，人類是脫不了這些悲慘事情。然而他們的出發點，也未嘗不是一樣的可恨啊！「愛」是什麼的東西，而人類而何必偏偏要斤斤計較這個虛無的幻想而致增加心理的矛盾哩：小姐！人情的冷暖，遭受過的當然不止你和我啊！」

「先生……！」

（完）

落月

陳子禺

一日，英年回來，眉宇間滿堆愁緒，緊緊的皺着，像遇了，很難過的事兒似的，一言不發，飯也吃不下，鄭氏愈見覺得稀奇，她從不曾見過英年這樣子的，往日他深夜回家，也還是歡天喜地的，今見他愁思凝結，益發就發，不能再耐，就問英年：「今天的神色很壞，像有甚麼憂鬱的事似的，到底爲了何故？」英年見問，倒是一陣怔忡，訕訕的道：「沒有甚麼事，我只覺得身體不舒服，頭有點兒痛！」鄭氏慈祥地伸手按了按他的額，探探熱，果然有些發手，吃驚道：「英年你發熱呢，別吃飯了，我煑些稀粥給你吃罷。」英年只點了點頭，鄭氏收拾了碗箸，自到廚房煑粥去了。

英年母子在這裡賃了一個尾房居住，他父親于鐵夫，在他十歲那年便到南洋去了，起初只當苦工，現在却已是個工頭了，每月入息雖不很多，但他自奉甚儉，工作幾年，倒也積蓄得幾個錢，在檳城開了家小雜貨店，也勉強賺得一飽，英年母子的生活就是靠鐵夫匯款回來接濟的。他滙來的款子，數目雖則有限，但因銀水相差，換了港幣，足可維持生活。

鄭氏又是個絕好良妻賢母，無論如何，也抽出錢來供英年念書，他所需要的，都使之無缺，事寧自己在別一方面節省，因此從英年的外表看來，絕不像個窮困人家之子，抑且因生的美貌斯文，更是公子哥兒的派頭。

話休絮繁，且說鄭氏在厨下煑好了稀粥，就親自捧給英年，英年原非買病，只因心中有事，故亂吃了一點，推說疲困，睡覺去了，可是那能入睡？睡在床上，兩眼只怔怔的望着天花板打轉，忽又長吁短嘆，鄭氏見他如此，倒急壞了。

英年到底懷了甚麼心事？看官讀到這裏，一定也覺納悶，且聽著書的道來：原來那日英年與阿雲到外邊閒逛，偶然走過伊利服裝公司，窗厨中掛着一件灰色毛大衣，竟惹的阿雲反反覆覆的觀看，瞧她神色，是心愛極了，她看後又飭三番四次提起，並說今年冬天的大衣還沒有，這毛大衣好極了，可惜定價二百五十塊，太貴點兒，英年想：她這樣對自己說：就無異希望自己送給她。照理，她是我的愛人，她歡喜的東西，送給她是義無容辭；這樣也辦不到，怎配她的愛人？然而，那大衣也端的太貴；近來因常到國泰，已向母親討了不少錢；這二百五十塊委實不能開口，而且自己家世如此，縱使開口，也必拿不出來。這樣怎生令她不致失望？英年至此，鎮日不安，但覺得；若沒法買得那大衣送給阿雲，此後更無面目見她了。在床上儘眼睜睜的冥想，想到每一個他所認識的人，盤算他能否在他們身上想辦法，最後他終於得到一個人來了，那人正是他母親的一個族弟，名喚鄭曉屯，是有名的富商，須則見面很少。

（38）

幽默篇

大數學家乘火車旅行，經過牧場看見一群羊。廿四——四十二——七十五——一百零二——二百六十——數學家計算着。一位朋友問他這種神速的算法：

「你用什麼方法算得這樣快？」

「簡單的很，我先數羊的腿數然後除以四。」

×　×　×

畫商拿出許多名畫，約請名流欣賞，其中一幅，是趙子昂的八駿圖。大家都讚嘆不已，獨有動物學家凝視該畫，久不發言，若有所思。畫商問道：「博士以爲如何？」

「我以爲這些都不是純亞拉伯種」【仕】

歡迎投稿　酬金從優

律師黃偉［illegible］代江夏堂買地聲明

據稱本堂憑中買受合成堂前向李霖買受本市德宜分局段內中華北［illegible］卷原門牌第三、五、七、九、十一、十三、十五、十七號八間相連屋地共一塊四至面積無登記圖証經立帖交定準期本月二十日交易如有轇轕及一切權利關係務請于交易期前與買主理妥一經交易概與本堂無涉特請合代登報聲明　事務所：大新路一七八號二樓　電話：一〇三四〇　一四三〇九

律師朱安瀾代永順堂買屋通告

據稱憑中買受李蘇雲兩便過吉屋一間（前與盧修業買來）在西濠段內連地四圍牆壁間格俱全經交定訂期本年十一月十八日交易該屋如有與鄰轇轕請向賣主理妥交易後與買主無涉除標貼外請代登報聲明　朱律師事務所光復北路廿五號

律師陳書棠受任市橋勝耕堂承耕堂常年法律顧問通告

本律師現受任上開當事人爲常年法律顧問嗣後如有侵害上開當事人一切法益者本律師當依法負保障之責此告　事務所：長堤一九一號二樓（七妙齋對面）　電話：一七七三五

律師陳文受任光復南路第十號聯興昌藥材行常年法律顧問

如有侵害該行法益本律師依法負保障之責　事務所光復南路八十九號萬盛　電話：壹〇六〇三

律師李浩琛代寧遠堂買業聲明

據稱本堂憑中買受萬福善堂前與李昌奕堂置入房產一間坐落河南海幢分局段內斷口長庚里新門牌二十九號深潤照登記圖証所有上蓋連地磚瓦木石俱全經立約交定準期本年十一月二十日交易清楚倘有轇轕情事請於期前與賣主理妥一經交易概與本堂無涉等語合代聲明如右　事務所文昌南路七十六號二樓

律師黃倬群受任大中工業社暨其司理黃善餘君常年法律顧問并代重要聲明

據稱本社向設西湖路六十五號並無支店經營現值國土重光特再擴充業務惠顧各界敬希按址湼臨價格從廉貨品雅意等語查尚屬實合代聲明　事務所：大新路一七八號二樓　電話：日一〇三四〇　夜一四三〇九

律師易廣燃代羅桂芬催告啓發搬遷啓事

據羅桂芬稱伊有舖乙間在本市小北分局［illegible］一五三號門牌前租與羅威泉開設天德號［illegible］現租期早已屆滿積欠租金太多與及轉租漁利在在違約亟應取還經營屢催搬遷［illegible］　事務所：龍律東路［illegible］洞神坊十七號　電話：一五六一五

律師易廣燃代羅錦清堂催告大德號搬遷聲明

據羅錦清堂稱伊有舖乙間在本市惠福分局一德路一百六十號門牌淪陷後還入內地所遺上列舖業被偽冒業主串同［illegible］租賃［illegible］現粵土重光斷不容照常侵據［illegible］

律師陳麥周代和堂讓受山地再次聲明

［illegible］

律師陳夢周代李懷遠堂買屋地再聲明

［illegible］

律師陳大年受任海豐農場暨黎恩君常年法律顧問

據稱海豐農場［illegible］沙第六涌大灶窩［illegible］約據現均存在如有侵害該農場及黎君［illegible］

律師陳大年代林福照堂買舖聲明

［illegible］

律師梁宗武代梁錦盛遺失圖証聲明

［illegible］

律師王天保代居安堂置業通告

［illegible］

律師馮仕着代李積善堂聲明買屋

［illegible］

律師杜沛端代興業堂買屋通告

［illegible］

律師吳英華　何秉倫受任南華實業儲蓄銀行常年法律顧問公告

本律師現受上開銀行聘任爲常年法律顧問對該行一切營業法益負保障之責特此公告　何律師事務所豪賢路一八六號暫寓豪賢路十一號　吳律師事務所小北路雙井坊十號　電話一七五一七

律師伍暖森代伍學和爲遺失惠吉東路廿九號屋業契証聲明

茲據伍學和稱本人於民國廿一年向朱厚輝價買廣州市光孝分局轄內惠吉東路門牌第廿九號原日自編第一段第壹百壹拾號壹百壹拾一號三層洋式屋一間經移轉登記［illegible］　事務所：廣大路十七號之一式樓　電話：一七四二六

特聘王成開大律師爲常年法律顧問

王律師事務所：粵華街十一號二樓電話一〇八〇二

泰安快船往港

來往廣州惠州　珠江輪　東明輪　廣益輪（搭順）　石龍　沿途各站　安全快捷　隔日晨早開行　省泊廣益碼頭

辦事處：同利船務行靖海路州四號三樓電話一六九七七

國曆本月十六日沽票落貨　十七日上午六時開

代沽票處協益行　西堤大馬路七十四號　電話一二三七七九

本行敬聘律師劉泱偉爲常年法律顧問　律師事務所：樂欄路一〇九號

船泊原日昇昌碼頭

廣運船務行　光復南路卅五號　電話一二二八一

香港代理　捷順船務公司　地址：文咸街六十八號　電話二五九八六

抗戰中的軍訓業務

白崇禧

復員整軍會議十三日上午十時開會，由軍訓部部長白崇禧報告軍訓業務。其提要分爲四項：（一）軍官養成教育學制之改革，採用各兵科綜合教育，使充分了解各兵種性能，俾收協同容易轉移兵科便利之效。（二）非職業軍官制度之樹立（即預備幹部）其目的在加强學生軍訓，達到「寓將于學」。（三）建立職業軍士制度，旨在健全國軍低層幹部基礎充實戰鬥力量。（四）軍學之革新，搜求進步國家軍事學術資料及教育方式，以爲改進軍事教育之參攷。已見十三日報端茲誌白部長報告摘要如次：

（一）各軍事學校班團之裁減，及各督訓之裁撤。（二）各學校班團之裁減，在抗戰初期，爲適應作戰需要及謀各戰區幹部補充及調訓便利起見，並增設第三、第七、第八、第九四個軍官分校，恢復騎兵學校，取銷交通學校，改設輜重，通信，機械化三個兵科學校。增設西南，西北兩個步兵分校，及特種兵聯合分校，特種幹部教育班、駐冀、駐魯、駐粵幹訓班、西南幹訓班，西北游幹班及五個入伍生團，此時軍分各校總隊數共二十三個，并于各戰區設立幹訓團。以後，因教育單位及學生人數過少。而所需器材經費，以致影响教育效率，遂自動將三十三個總隊，減爲十五個總隊，裁減學生人數已達二分之一以上。旋復根據復員整軍計劃，先後奉令將第一、二、三、四、五、六、七、八等八個軍官分校，西南，西北兩個步兵分校，特聯分校，特別訓練班，特科部教育班，軍官外語補習班，駐冀，駐魯，駐粵三中幹訓班，西南，西北兩個幹訓班，五個入伍生團等，概行裁撤。現僅留成都中央軍校及迪化爲九分校與步騎砲工輜通機七個兵科學校而已。共裁撤廿三個單位，已裁去百分之九十，被裁各校，照近畢業之學員生，則提前在原則分發軍官，本校或兵科學校繼續教育，以完成其學業歇撤辦法另有規定（從略）。（二）爲謀各戰區部隊之教育進步及校閱便利起見，特仿照美國督訓制度，在各戰區設立九個督訓處，以後縮併爲中央，西北，東南，西南，江北五處，現又奉令于十一月底全部裁撤。（三）應請戰區開辦及辦理事項如下：（甲）已奉令裁撤之各軍分校幹部訓督訓處等教育機關，其軍官中學術優秀，堪任軍隊教育幹部者，頗不乏人，擬請戰區長官就近擇優調用，以充實部隊教育幹部。（乙）因戰區幹訓團及各督訓處相繼裁撤，今後戰區以下各高級司令部擔負業務之分配，應從新調整，希望充實健全主管軍隊教育之機構及人員，使專任教育、設計、督導、考核、校閱之責，以促其進步。（丙）現因復員整軍關係，既設立分校及戰區幹訓團，均已奉令裁撤，近來倘有請求在戰區成立分校及幹訓團者，恐不易邀准。（丁）各戰區如有接收敵人軍事教育機關者，請將其教育用之武器器材等，妥爲保存，並再報中央，以便統籌撥用，（二）復員後軍事教育制度改革之意見：（一）軍官養成教育學訓之改革，最近軍訓部會召集各校教育負責主官，開會研討，決定軍官養成教育學制，改併雙軌單軌制，將隨軍預備學校學期延長至三年畢業，以深其通科學，軍事訓練，務求使養成軍人精神，紀律生活習慣，完成新兵教育，畢業學生，按其志願，敎育科不分兵科，至部隊入伍半年，完成軍事教育，然後升學入軍校，受各兵科的綜合教育。不分兵科，凡是步、騎、砲、工、輜重、通信、戰車、兵科、部應輪流學習。同時軍校教育，設備武器器材，力求充實，使教育與實在。畢業後，按兵科分發部隊服務至相當時間，再令少尉拚在軍隊服務，至相當時間，再令入兵科學校補習深造，或升考陸軍大學，期能養成完全兵科將校。近代戰爭在戰場上是不發揮各兵科的綜合力量，一定要力量兵種爭，密切協同。現在爲加深教育，已決定將軍校修業期間，暫定延長爲兩年半或三年，施以各兵科綜合教育，其主要調整，即使密切協同，轉移兵科，便利實施。具體方案，正在研討中。關于陸軍預備學校，有的意見尙認爲不需設立，不過在普通初中以上的學校軍訓，尙未改良，非職業軍官制度，未確立及健全以前，過渡期間，仍感需要。我們看日本各特種兵科，都設有幼學校，前次大戰後，蘇聯更設有蘇伏洛夫陸軍學校，招收十四歲學生，施以七年長期養成教育，預計一九五〇年以後，才能養成，他們認爲這是蘇聯紅軍眞正優秀的幹部。（二）非職業軍官制度之建立。建立非職業軍官制度，即係預備幹部，我們的，有是高及其同等學校學生修業期滿後，集中訓練，施以預備軍官佐之教育，期滿成績合格者，再派往部隊見習，實習初級軍官佐之職務後，始給以預備軍官佐之資格。美國在第一次世界大戰時，能迅速動員四百萬志願兵，以二百萬由潘興將軍率領，開赴歐洲增援協約國，以二百萬人在後方訓練。此次大戰中，美國陸海空動員達一千一百五十萬人，所需百萬以上的大量的幹部，多係平時由普通學校實施嚴格訓練儲備的，預備軍官，戰時召集，施以短期教育，調派服役。美國全國人口一萬三千四百餘萬人，戰時所動員如此强大的兵員，實在是平時普施軍訓的效果，我有四萬萬五千萬人口，假使一旦要動員三千萬乃至四千萬人，其所需幹部，以十分之一爲比例，便需三百萬乃至四百萬人，這種幹部的來源，全賴平時訓練儲備。因此建立非職業軍官制度，異常重要，本席于民國二十年曾提出口號，是要達到「寓將于學」。近幾年來軍訓業務，因爲制度，經費，設備種種條件未完全具備，今後爲求加强實施其具體方案，正由軍政軍訓教育三部及有關機關商討中。

中國世界

展望德國的政治動向

—威爾納作—

德國巴伐利亞反動派上雪佛的被免職，而由荷格素出任巴伐利亞總理，表示艾森豪威爾將軍正在處理一個英國佔領政策的最重要問題，即信任何人並和何人合作。艾氏的行動並不僅從軍事佔領的觀點看是必要的，而且正是和德國政治的現實情況吻合。德國正和歐洲其他各處眼着同一方面，它的第一次總選將表示它將傾向左翼。使德國左傾的原因和法國不同但結果是一樣的。

駐德的各報記者（少數例外）在報導他們的房東太太以及小姐們的閒談之中，對眞正在德國發生的事例是一點亦不注意，所以歐洲的每一個政治發展對我們都是一樣意外。最大的「意外」是英國工黨的勝利，其次是法國再其次是德國了。德國有經濟破壞的痛苦和經濟瓦解，但是在這國家的悲劇中也有政治的動向。

一九三二年，邦納粹黨執政前夕，它已不是德國最右政黨之一，而是德國唯一的最右政黨。其他的政黨都縮少得看不出來，納粹黨是德國右翼的最後殘餘，它一給炸掉德國的右翼便完結。現在即使德國右翼份子想要從頭做起，想集起灰燼，造成一個近納粹的右翼政治也不可能了。戰後德國唯一比較穩定的非社會主義政黨將是天主教中央黨，但它是顯然的少數黨，永不會有希望做領袖政黨的。它是一個宗教性的少數人政黨，並且是限於德國南部和西部的地方性的政黨，即在最發達的時候，它的選票也是不多的。

這樣作爲主要的國家政黨只有勞工政黨：社會民主黨和共產黨。我敢預言在希特勒之後，勞工政黨在第二德國共和國中將較在魏瑪共和國中來得强大。他們在一九二〇年至三二年僅得總數百分之三十五至四十的選票，但以後將遠不止此。這解釋是簡單的；納粹黨的取消使德國政治成了眞空，所以必須要有什麼東西去充實它。這兩個勞工政黨，對政治工作有最强大的天生能力，他們挽有唯一存在的全國性的政治機構，他們能使德國人民不易忘記，因爲他們曾把納粹主義的禍害警告過全國，他們而且曾和納粹抗爭，所以德國的非天主教選民必選擇他們而無其他的選擇。

巴伐利亞的大衆黨（現在因雪賽下台而被廢止了）是一個特殊情形，這是較第三德意志帝國生命更長的唯一保守集團。但這政黨也是一個地方性團體，它只有全國選票的百分之四。很幸運的，美國和該黨的交往短暫，巴伐利亞大衆黨曾一度和納粹非常接近，一九二一年至二九年它並曾擁護希特勒。它是多年來最壞的國家主義反動的策源地。它的領袖在社會上都和納粹道氣。

美國在巴伐利亞的佔領經驗是有意義的，爲了一個清潔的民主的道路，美國應該轉向一位第一流反納粹戰事和社會主義者荷格納博士。他對民主的信心的堅定就和他的巴伐利亞口音一樣的不可更改。作者和他相交二十五載在德國活躍的反納粹份子，只有在那些勞工政黨的人裏才找到。從巴伐利亞經驗中得到的另一個重要結論，便是艾帥並不相信巴伐利亞大衆黨代表民意的宣傳。在希特勒之前，巴伐利亞大衆黨確實是最强大的單一政黨，但可疑問的是第一，它是不是仍爲最大的政黨，第二，不管它是否强大，它不應該取得政權。這兩個結論是又聰明又重要的。

—原載於十月七日下午報—

如何開闢海南島（三）

曾浩琼

六、海南島的港灣

海南島的海岸綫甚單調，港灣缺之島嶼，島之東，及北部，盡是砂質的平野，從各河川上游漂流而下的砂土，在河口淤積成沙洲，爲使港口短淺，而良港也就少了。但其中比較具有港灣自然條件的，是北部的馬裊，東部的清瀾，南部的榆林，西北部的新英港等。至本島唯一通商港的海口，僅可附渡江的下游，據有本島中最廣大而優秀的腹地，自一八七六年開港以來六十餘年間，一直掌握全島交通。但其河口淤塞，作商港不可以充軍港，則恐無何作爲。其他在島內的有，藤橋，潭門，博鰲，港北，新村，鶯歌海，墩頭，英潮，新盈，紅牌，龍昆，博鋪，海田，東水，花場，三波等港。不過，這些港口，除作爲漁港外，並沒甚麼重要性。至瓊山縣的木闌港，瓊東縣的沙港，林桐港，萬寧縣的東澳，烏場港，陵水縣的黎安，水口，坡頭港，崖縣的鐵爐，望樓，鶯瑯，丰塘，海棠頭港，感恩縣的八所，塲亭，縣門，板橋，白沙港昌江縣的港尾港，儋縣的頓積港，臨高的行龍，青龍，調樓，抱吳，佳才，博松，博泊，美夏，烏石，得祿港等，不光在地理的位置上都所處偏僻，而且爲流沙淤塞的港灣，現在只是點鹽類的集散港口。茲將各主要港的概要分述於左：

海口港　本港位瓊崖開窓渡江江口二浬上游的左岸，是本島唯一通商港，其上游三浬的地方，有瓊山縣治瓊州。海口港是從一八七六年四月中國海關分卡在此成立後，使用瓊州的外港而開港口，孫總理實業計劃列爲第三等商港之一。港面向北，每遇潮後退淺，從上游流下之砂土，在河口積造砂洲，故輪船汽船不能停泊港岸，尙拋距離該港五浬之沖積地，用其小船駁運，交通極感不便。至于民國十二年間，海口紳商會經與稅務司商議，聘請德國技師，策謀築港計劃，同年措六十萬元不着，終作罷論；次於民國十七年間，瓊山縣知事陳其如亦計劃以六十萬大洋綱的工程費來築港，嗣隨陳之辭職而再度停頓；民國二十年八月，廣東治河會奉廣東省政府之命，更擬以八十萬廣東毫銀改修本港，可因資本籌措困難，遂亦打消，民國二十四年黃强執政瓊崖之時，由黃氏發起向一商店等籌一百萬元設立建築海口港備委員會，後由黃氏奉命他調，該港又幾形中被了委員會混亂了。至民廿七年由瓊人紳士從新過力發起，捐集壹百萬元，由全瓊商號及公務人員之捐款完成，始得籌集資力，因工程人員技術不良，故在距海口五浬遠之燈塔建築碼頭，飛砂關係，火輪不能拋錨，仍拋錨於距碼頭約一哩遠，而以汽船連絡其間。（未完）

大衆服務

△何敬銘、許國森兄：近況如何？請即賜示惠教希寄惠陽鹽場公署。伍漢銘

△前十九路軍謝瓊生團長：側聞隨蔡將軍旋省，惟未悉寓何處。敬希示知大南路仙湖街五十號，以便趨訪。何孚鐘

△李桐洪兄：聞兄到穗，請到海珠南路鹽亭西街七號協興隆內一叙。陳玉波

待聘

文員，司機，工役，會計，電機工程，機械工程，看護生，藥劑師一批待聘。

徵求

一、某醫院女工役二名（洗熨煑飯）

二、某女中附小請音體女教員一名

三、某女中學請高中數理化教員一名

四、某私塾請女級任一名

五、某烟廠僱用女包煙工人一百名待遇從優

六、某醬園請專製魚露及蝦醬師傅一名

代郵

△黃文忠兄：弟回粵已一月，請即到華僑新街一科一叙。

△成岐山兄：弟已到穗，請示尊址，以便造訪，我住河南龍和里十一號。均梁

△魏洪彬伯父：別後數年，未知尊址何處，請即來函大光報。魏定芳

尋訪

賴希程，周萬均，李錦炘，馮兆豐，葉楚英，潘標，陳啓泰，譚家琳，藍萬齡，林錦鑾，趙偉秀，梁達光，謝玉彭，張少初，陳劍武，黎光田，陳惠珍，周仁亮，周佩棠，曾憲章，譚仕有，李湛，黎華新，謝烈强，趙孟屏，黃嘯泉，郭亞七，郭賴蘇，胡豐馨，鄭貴有，李俊豪，徐志清，謝耀棠，李國光，陳木閑，韋汝聰，韋應藻，許儉，蘇國民，梁國治，韋勛，黃麗珍，郭錦添，吳榮光，徐豫盛，徐晨盛，徐燕璋，殷聖德，李鴻德，鄧錦祥，王興，彭潤德，鄧泳華，徐自强，陳錦棠，劉守南，余達康，李儉榮，盧月金，陳叔豫，黃耀屏，黃景松，凌兆波，姚宏正，邵學侶，梁元漢，佩蘭，敖騰蛟，麥永芳，朱錫强，劉藝貞，葉子材，駱耀球，林黃森貞，何子苹，林澤田，鍾秀玲，鍾健生，黃攜穩，梁亦超，周殘愛，周芙舟，葉錫榮，陳立天，趙啓勝，羅蘇民，李樹樑，方振亞，歐朝棟，鄧凌飛，錫汶，李梅芳，文錦華，周啓植，何國端，陳均信，梁業生，劉廣麟，陳啓明，陳政權，鍾榮僧，蘇清，黃德誠，區天錫，李承沅，林悉緣，道礎，林子儉，黃志强，梁新華，姚星庸，廖益謙，陳國權，郭應輝，王作舟，郭惠儀，郭惠霞，民，黎顯燊，吳清順，羅江料先，盧達芳，羅忠啓，吳有光，陳翔鳳，許偉文，梁丙燦，張祖超，馬文翔，駱樹成，朱劍中，羅邦悅，鄧珠，李維屏，李秋萍，唐友文，歐林，何啓芳，梁詩敎，邵孟雄，古田芳，葉國光，李國耀，李明芳，陳功傑，陸曦，黃少珍。

領信

繆海容，梁玉堂，陳志清，陳少華，陳昌，郭超然，胡文耀，馬錦源，黃嘉光，馬儀勝，鄺從前，闞宇庭，蔡云鵬，鄺迎修，陳秉直，鄺超清，鍾炳樵，黃炳暉，梁介祥，謝翠靈，馬志彭，開輝，唐德嫺，鄺培先，良，鍾杏城，唐國俊，黃蔡社栢，梁偉航，顧銘灃基，王興，徐清安，幹周玉貞，伍聯基，李云鳳，張達鈞，李耀鴻，蔡裕生，廖賜賀，黃仁，張景耀惠瓊，陳云芳，莊寵清，黃濃基，溫其慶，陳子儀。以上持聘及領信等項，請到一德西路緊急救濟會接洽。

省澳

永利航特別快輪往澳

航期十一月十六日上午七時（隔日開行）

船泊西堤郵政局對面碼頭

代理接儎售票處　永恒船務公司啓

售票十一月十五日

西堤新基正中約一號　協益行　電話一三七七九

省肇

環球電船　萬福電船

△每日省肇對開上午十一時▽

◁路經▷　坪洲　瀾石　西南　廣利

廣州　官山　樂民市

開泰電船

路經坪洲瀾石吉利

每日來同省開上午六時　官開下午一時

泊省：李務本堂碼頭

廣安船務行　故衣路三十三號二樓　電話一〇九七八

廣州　清遠　惠州

廣利電船公司

東航船　重慶船　東益船　交通船　華安船　萬安船

實力護航　快捷安全

廣州　曲江

海元電船　海安電船

每日　貴客隨到　貨付隨收

有船開　船泊合興碼頭

長堤靖海二馬路二號　電話一六六一三　四三二〇一

廣州澳門

利達快輪

武裝護航　安全快捷　救生設備　客位舒適

航期

本船航期准本月十七日上午八時往澳

船泊：舊昇恆昌碼頭

廣州接售票處：廣州合興報關行

地址：粵海關對面

電話：一四九三六

澳門代理處：和昌行

地址：新埗頭街八號

電話：二五六六

省梧

義發渡

準於十一月十六日正午開往梧州

船泊西濠口李務本堂碼頭

四通船務公司

現本公司遷往大東酒店內

電話一二四七九號

廣州南頭

興發輪拖

即日接駁蛇口火船　順太　搭平

龍穴　沙井　福永　固戍　西鄉

實力護航　收費相宜

鐵定　國曆十一月十三日　農曆十月初九日　由廣州開行

日期　單日由廣州開　雙日由南頭開

省泊同安碼頭　南頭泊蛇口碼頭

興發航業公司

廣州大新路三零七號三樓　電話一三九六九

會計師趙灼受任珠江航業股份有限公司

常年會計顧問特此通告

本公司敬聘律師蔡樞爲常年法律顧問事務所：六二三路十六號

事務所惠愛東路二百三十六號

電話一一八八八

肇慶　悅城　梧州　都城　廣州

福華渡

華發輪拖

實力護航　安全快捷　床位舒適　票價相宜

十一月二十日啓行往梧　接拖貨船　省泊同安碼頭

辦事處：一德中二二九號　電話一五〇五三

國光船務行

往港注意

西河快船　左宗棠

（保証十小時到步）

武裝護航　設備安全

鐵定十一月十七日啓行

船泊：合成碼頭

代理處：一德西路四七〇號　電話一一四七三

永光行啓

粵漢鐵路廣九段

開行廣州九龍間直達旅客快車啓事

茲定於本月十四日起開行廣州九龍間直達旅客列車每日由大沙頭及九龍站對開原有大沙頭深圳間每日對開之普通客車仍照舊行駛茲將各次車簡明時刻及暫定票價開列於後

壹次直達快車廣州開上午七時九龍到下午三時四十五分（重慶時間）

式次直達快車九龍開上午七時　廣州到下午三時三十五分（重慶時間）

四十一次普通客車廣州開上午八時三十分深圳到下午八時二十分（重慶時間）

四十二次普通客車深圳開上午七時　廣州到下午七時三十五分（重慶時間）

廣州至九龍客票（暫定）一八二零元　廣州至深圳客票（暫定）一四七零元